



LPPD TAHUN 2025

DINAS KESEHATAN DAERAH KABUPATEN DEMAK



 dinkes.demakkab.go.id

 dinkes@demakkab.go.id

 (0291) 685934

KATA PENGANTAR

Puji syukur ke hadirat Tuhan Yang Maha Kuasa atas rahmat dan karunia-Nya, sehingga Laporan Penyelenggaraan Pemerintahan Daerah (LPPD) Dinas Kesehatan Daerah Tahun Anggaran 2025 dapat disusun dan diselesaikan dengan baik. Laporan ini merupakan bentuk pertanggungjawaban kinerja perangkat daerah dalam mendukung penyelenggaraan urusan pemerintahan wajib bidang kesehatan di Kabupaten Demak.

LPPD Dinas Kesehatan Daerah Tahun Anggaran 2025 disusun sebagai bagian dari Laporan Penyelenggaraan Pemerintahan Daerah Kepala Daerah, sebagaimana diamanatkan dalam Undang-Undang Nomor 23 Tahun 2014 tentang Pemerintahan Daerah sebagaimana telah beberapa kali diubah terakhir dengan Undang-Undang Nomor 9 Tahun 2015, serta Peraturan Pemerintah Nomor 13 Tahun 2019 tentang Laporan dan Evaluasi Penyelenggaraan Pemerintahan Daerah. Penyusunan laporan ini mengacu pada Rencana Kerja Pemerintah Daerah (RKPD) Tahun 2025 sebagai penjabaran tahunan dari Rencana Pembangunan Jangka Menengah Daerah (RPJMD).

Laporan ini memuat capaian kinerja penyelenggaraan urusan pemerintahan bidang kesehatan yang menjadi kewenangan daerah, meliputi pelaksanaan program, kegiatan, dan subkegiatan, serta pencapaian indikator kinerja yang telah ditetapkan. Penyajian LPPD dilakukan secara sistematis, terukur, dan akuntabel, dengan membandingkan antara target dan realisasi kinerja, serta dilengkapi dengan data dan informasi pendukung sebagai bahan evaluasi.

Kami menyadari bahwa penyusunan LPPD ini masih memerlukan penyempurnaan. Oleh karena itu, masukan dan saran yang konstruktif sangat diharapkan sebagai bahan perbaikan dalam penyelenggaraan pemerintahan dan pembangunan kesehatan di Kabupaten Demak pada masa mendatang. Akhir kata, kami mengucapkan terima kasih kepada seluruh pihak yang telah berkontribusi dalam penyusunan Laporan Penyelenggaraan Pemerintahan Daerah (LPPD) Dinas Kesehatan Daerah Kabupaten Demak Tahun Anggaran 2025.

Demak, 19 Februari 2026

KEPALA DINAS KESEHATAN DAERAH
KABUPATEN DEMAK



Dr. ALI MAIMUN, M.Kes
Pembina Utama Muda
NIP. 19710412 200212 1 007

BAB I

PENDAHULUAN

1.1. PERNJELASAN UMUM

a. Undang-Undang Pembentukan Perangkat Daerah

- 1) Undang-Undang Nomor 13 Tahun 1950 tentang Pembentukan Daerah-Daerah Kabupaten Dalam Lingkungan Provinsi Jawa Tengah (Berita Negara Tahun 1950 Nomor 42);
- 2) Undang-Undang Nomor 28 Tahun 1999 tentang Penyelenggaraan Negara Yang Bersih dan Bebas Dari Korupsi, Kolusi dan Nepotisme (Lembaran Negara Republik Indonesia Tahun 1999 Nomor 75, Tambahan Lembaran Negara Republik Indonesia Nomor 3851);
- 3) Undang-Undang Nomor 23 Tahun 2014 tentang Pemerintahan Daerah (Lembaran Negara Republik Tahun 2014 Nomor 244, Tambahan Lembaran Negara Republik Indonesia Nomor 5587) sebagaimana telah diubah beberapa kali, terakhir dengan Undang-Undang Nomor 9 Tahun 2015 tentang Perubahan Kedua atas Undang- Undang Nomor 23 Tahun 2014 tentang Pemerintahan Daerah (Lembaran Negara Republik Indonesia Tahun 2015 Nomor 58, Tambahan Lembaran Negara Republik Indonesia Nomor 5679);
- 4) Peraturan Pemerintah Nomor 18 Tahun 2016 tentang Perangkat Daerah telah diubah dengan Peraturan Pemerintah Nomor 72 Tahun 2019 tentang Perubahan atas Peraturan Pemerintah Nomor 18 Tahun 2016 tentang Perangkat Daerah (Lembaran Negara Republik Indonesia Tahun 2019 Nomor 187, Tambahan Lembaran Negara Republik Indonesia Nomor 6402);
- 5) Peraturan Pemerintah Nomor 12 Tahun 2017 tentang Pembinaan dan Pengawasan Penyelenggaraan Pemerintahan Daerah (Lembaran Negara Republik Indonesia Tahun 2017 Nomor 73, Tambahan Lembaran Negara Republik Indonesia Nomor 6041);
- 6) Peraturan Pemerintah Nomor 13 Tahun 2019 tentang Laporan dan Evaluasi Penyelenggaraan Pemerintahan Daerah (Lembaran Negara Republik Indonesia Tahun 2019 Nomor 52, Tambahan Lembaran Negara Republik Indonesia Nomor 6323);
- 7) Peraturan Menteri Dalam Negeri Nomor 18 Tahun 2020 tentang Peraturan Pelaksanaan Peraturan Pemerintah Nomor 13 Tahun 2019

- tentang Laporan dan Evaluasi Penyelenggaraan Pemerintahan Daerah (Berita Negara Republik Indonesia Tahun 2020 Nomor 288);
- 8) Peraturan Daerah Kabupaten Demak Nomor 6 Tahun 2006 tentang Rencana Pembangunan Jangka Panjang Kabupaten Demak Tahun 2006-2025 (Lembaran Daerah Kabupaten Demak Tahun 2006 Nomor 6, Tambahan Lembaran Daerah Kabupaten Demak Nomor 6);
 - 9) Peraturan Daerah Kabupaten Demak Nomor 11 Tahun 2021 tentang Rencana Pembangunan Jangka Menengah Daerah Kabupaten Demak Tahun 2021-2026 (Lembaran Daerah Kabupaten Demak Tahun 2016 Nomor 11, Tambahan Lembaran Daerah Kabupaten Demak Nomor 11);
 - 10) Peraturan Daerah Kabupaten Demak Nomor 5 Tahun 2016 tentang Pembentukan dan Susunan Perangkat Daerah Kabupaten Demak (Lembaran Daerah Kabupaten Demak Tahun 2016 Nomor 5, Tambahan Lembaran Daerah Kabupaten Demak Tahun 2016 Nomor 5) sebagaimana telah diubah beberapa kali terakhir dengan Peraturan Daerah Kabupaten Demak Nomor 10 Tahun 2024 tentang Perubahan Kedua Atas Peraturan Daerah Kabupaten Demak Nomor 5 Tahun 2016 tentang Pembentukan dan Susunan Perangkat Daerah Kabupaten Demak;
 - 11) Peraturan Bupati Nomor 48 Tahun 2024 tentang Kedudukan, Susunan Organisasi, Tugas dan Fungsi Serta Tata Kerja Dinas Kesehatan Daerah Kabupaten Demak;
 - 12) Peraturan Daerah Kabupaten Demak Nomor 16 Tahun 2024 tentang Anggaran Pendapatan dan Belanja Daerah Kabupaten Demak Tahun Anggaran 2025;
 - 13) Peraturan Bupati Demak Nomor 36 Tahun 2022 tentang Perubahan Atas Peraturan Bupati Demak Nomor 55 Tahun 2021 Tentang Rencana Strategis Perangkat Daerah Kabupaten Demak Tahun 2021-2026.

b. Data Geografis Wilayah

Dinas Kesehatan Daerah Kabupaten Demak sendiri terletak di jalan Sultan Hadiwijaya No. 44 Mangunjiwan Kecamatan Demak Kabupaten Demak, tepatnya terletak pada titik koordinat -6°53'25.4" LS dan 110°37'49.3" BT.

Wilayah Kabupaten Demak sebagai salah satu Kabupaten di Jawa Tengah terletak pada Koordinat: Lintang Selatan: 6° 43' 26" - 7° 09' 43", Bujur Timur: 110° 27' 58" - 110° 48' 47" dengan Batas Wilayah Utara berbatasan dengan Kabupaten Jepara dan Laut Jawa, Batas Wilayah Timur berbatasan dengan Kabupaten Kudus dan Kabupaten Grobogan. Batas Wilayah Selatan

berbatasan dengan Kabupaten Grobogan dan Kabupaten Semarang. Batas Wilayah Barat berbatasan dengan Kota Semarang. Wilayah Demak terletak pada Elevasi (ketinggian permukaan tanah dari permukaan laut) dari 0 m sampai dengan 100 m dari permukaan laut.

Luas penggunaan lahan secara administrative luas wilayah Kabupaten Demak adalah 99.532 ha dengan jumlah penduduk Tahun 2025 semester I berdasarkan data Dinas Kependudukan dan pencatatan Sipil tercatat sejumlah 1.259.682 jiwa yang tersebar kedalam 14 Kecamatan, 249 Desa/Kelurahan dengan rincian 243 desa dan 6 kelurahan. Luasnya wilayah Kabupaten Demak menjadi tantangan bagi Dinas Kesehatan Daerah dalam memberikan layanan kesehatan bagi masyarakat. Dalam menjalankan tugas pokoknya dan fungsinya, Dinas Kesehatan Daerah dibantu oleh 2 laboratorium kesehatan, 6 rumah sakit (2 RS Pemerintah Daerah dan 4 RS Swasta), 27 Puskesmas, dan 52 Puskesmas Pembantu.

c. Data Sumber Daya Manusia Dinas Kesehatan Daerah Kabupaten Demak

Dinas Kesehatan Daerah Kabupaten Demak, merupakan salah satu Dinas Daerah yang dibentuk berdasarkan Peraturan Daerah Kabupaten Demak Nomor 5 Tahun 2016 tentang Pembentukan dan Susunan Perangkat Daerah Kabupaten Demak (Lembaran Daerah Kabupaten Demak Tahun 2016 Nomor 5, Tambahan Lembaran Daerah Kabupaten Demak Tahun 2016 Nomor 5) sebagaimana telah diubah beberapa kali terakhir dengan Peraturan Daerah Kabupaten Demak Nomor 10 Tahun 2024 tentang Perubahan Kedua Atas Peraturan Daerah Kabupaten Demak Nomor 5 Tahun 2016 tentang Pembentukan dan Susunan Perangkat Daerah Kabupaten Demak. Sesuai dengan Peraturan Bupati Demak Nomor 48 Tahun 2024 mempunyai tugas membantu Bupati melaksanakan Urusan Pemerintahan di bidang kesehatan yang menjadi kewenangan Daerah. Dinas Kesehatan Daerah, yang merupakan unsur pelaksana Urusan Pemerintahan di bidang kesehatan yang menjadi kewenangan Daerah, dipimpin oleh Kepala Dinas yang berkedudukan di bawah dan bertanggung jawab kepada Bupati melalui Sekretaris Daerah.

Berdasarkan Peraturan Bupati Demak Nomor 48 Tahun 2024 tentang Kedudukan, Susunan Organisasi, Tugas dan Fungsi Serta Tata Kerja Dinas Kesehatan Daerah Kabupaten Demak adalah membantu Bupati melaksanakan urusan pemerintahan bidang Kesehatan yang menjadi kewenangan dan tugas pembantuan yang diberikan kepada daerah.

Dalam melaksanakan tugas tersebut, Dinas Kesehatan Daerah Kabupaten Demak mempunyai fungsi:

- 1) perumusan kebijakan, pelaksanaan kebijakan, pemberian bimbingan teknis dan supervisi, pelaksanaan evaluasi dan pelaporan di bidang kesehatan masyarakat;
- 2) perumusan kebijakan, pelaksanaan kebijakan, pemberian bimbingan teknis dan supervisi, pelaksanaan evaluasi dan pelaporan di bidang pencegahan dan pengendalian penyakit;
- 3) perumusan kebijakan, pelaksanaan kebijakan, pemberian bimbingan teknis dan supervisi, pelaksanaan evaluasi dan pelaporan di bidang pelayanan kesehatan, kefarmasian dan alat kesehatan serta pendanaan kesehatan;
- 4) perumusan kebijakan, pelaksanaan kebijakan, pemberian bimbingan teknis dan supervisi, pelaksanaan evaluasi dan pelaporan di bidang sumber daya kesehatan;
- 5) pelaksanaan penyiapan koordinasi pelaksanaan tugas, pembinaan dan pemberian dukungan administrasi kepada seluruh unit organisasi di lingkungan Dinas; dan
- 6) pelaksanaan fungsi lain yang diberikan oleh Bupati.

Dalam rangka kelancaran pelaksanaan tugas dan fungsinya, Dinas Kesehatan Daerah Kabupaten Demak telah dilengkapi dengan perangkat organisasi yang secara struktural dengan susunan organisasi sebagai berikut:

- 1) Kepala Dinas;
- 2) Sekretariat, terdiri atas:
 - a. Subbagian Program;
 - b. Subbagian Keuangan;
 - c. Subbagian Umum dan Kepegawaian
- 3) Bidang Kesehatan Masyarakat, terdiri atas:
 - a. Kelompok Substansi Kesehatan Keluarga dan Gizi;
 - b. Kelompok Substansi Promosi Kesehatan dan Pemberdayaan Masyarakat;
 - c. Kelompok Substansi Tata Kelola Kesehatan Masyarakat dan Kesehatan Jiwa.
- 4) Bidang Pencegahan dan Pengendalian Penyakit, terdiri atas:
 - a. Kelompok Substansi Surveilans dan Imunisasi;

- b. Kelompok Substansi Pencegahan dan Pengendalian Penyakit Tidak Menular;
 - c. Kelompok Substansi Pencegahan dan Pengendalian Penyakit Menular dan Penyehatan Lingkungan.
- 5) Bidang Pelayanan Kesehatan, terdiri atas:
- a. Kelompok Substansi Pelayanan Kesehatan Primer;
 - b. Kelompok Substansi Pelayanan Kesehatan Lanjutan;
 - c. Kelompok Substansi Tata Kelola, Fasilitas dan Mutu Pelayanan Kesehatan.
- 6) Bidang Sumber Daya Kesehatan, terdiri atas:
- a. Kelompok Substansi Kefarmasian, Alat Kesehatan dan Perbekalan Kesehatan Rumah Tangga;
 - b. Kelompok Substansi Pengelolaan Pendanaan Kesehatan; dan
 - c. Kelompok Substansi Tata Kelola Sumber Daya Manusia Kesehatan.
- 7) Unit Organisasi Bersifat Khusus;
- 8) Unit Organisasi Bersifat Fungsional; dan
- 9) Kelompok Jabatan Fungsional.

Struktur Dinas Kesehatan Daerah Kabupaten Demak terdiri dari satu sekretariat dan empat bidang, Unit Organisasi Bersifat Khusus, Unit Organisasi Bersifat Fungsional, dan kelompok jabatan fungsional. Dinas Kesehatan Daerah merupakan unsur pelaksana otonomi daerah di bidang kesehatan, yang dipimpin oleh Kepala Dinas yang berkedudukan di bawah dan bertanggung jawab kepada Bupati melalui Sekretaris Daerah. Bagan struktur organisasi Dinas Kesehatan Daerah Kabupaten Demak sebagaimana tersaji pada gambar 1.1 berikut:

Gambar 1.1
STRUKTUR ORGANISASI DINAS KESEHATAN DAERAH KABUPATEN DEMAK
 (Peraturan Bupati Demak Nomor 48 Tahun 2024)

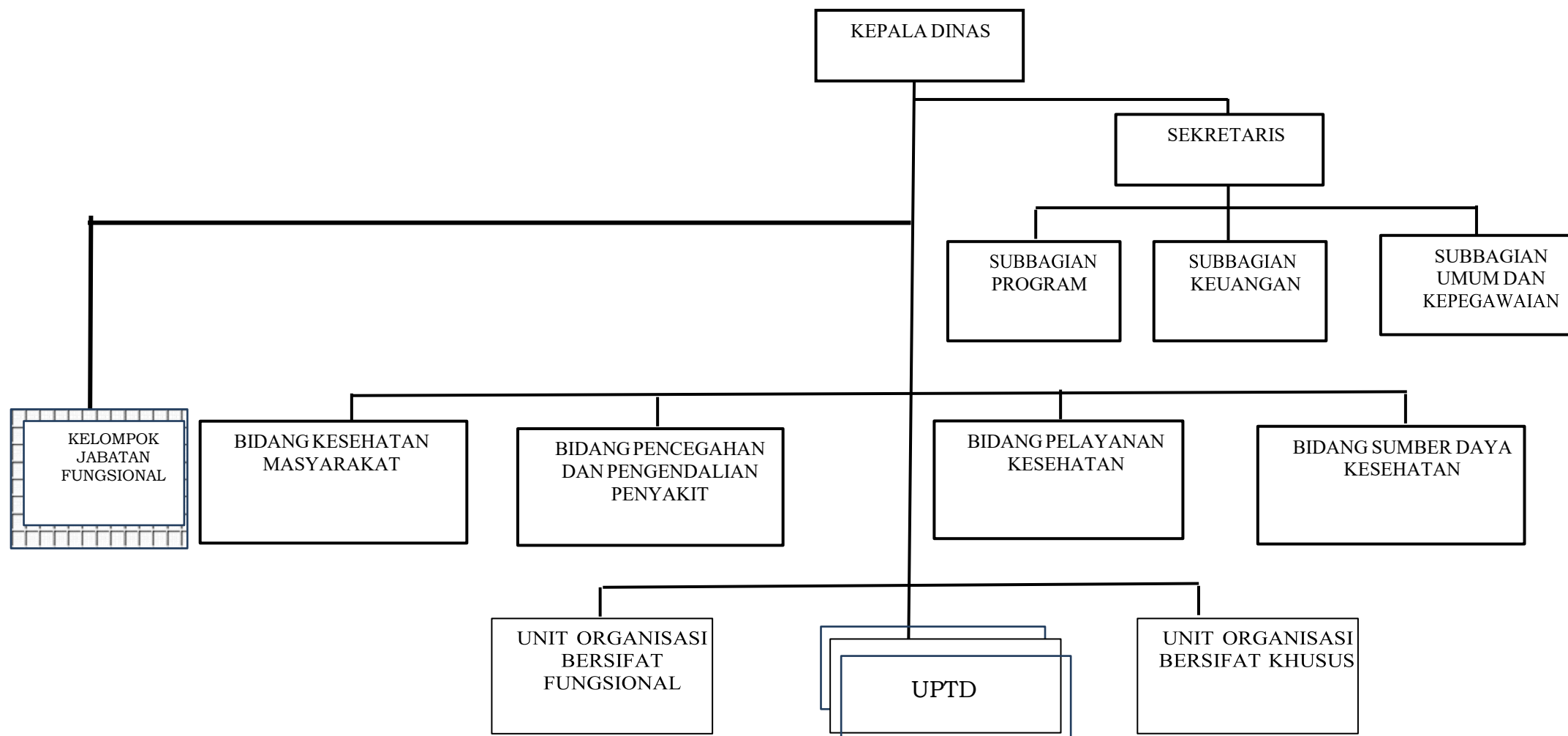

Sumber daya manusia merupakan salah satu unsur penting yang harus dimiliki oleh instansi/badan usaha, karena kinerja para pegawai akan menentukan tingkat kinerja instansi/badan usaha tersebut.

Sumber daya manusia pada Dinas Kesehatan Daerah Kabupaten Demak di klasifikasikan ke dalam tingkat pendidikan dan golongan. Komposisi pegawai berdasarkan kualifikasi pendidikan dapat dilihat pada tabel 1 sebagai berikut:

Tabel 1.1
Jumlah Pegawai Berdasarkan Tingkat Pendidikan
Dinas Kesehatan Daerah Tahun 2025

| No | Tingkat Pendidikan | ASN | | | Non ASN | | | Jumlah | | |
|-----------------------------------|--------------------|------------|-------------|-------------|------------|------------|------------|------------|-------------|-------------|
| | | L | P | L+P | L | P | L+P | L | P | L+P |
| A Dinas Kesehatan Daerah | | | | | | | | | | |
| 1 | SD | 0 | 1 | 1 | 1 | 0 | 1 | 1 | 1 | 2 |
| 2 | SMP Sederajat | 8 | 0 | 8 | 0 | 0 | 0 | 8 | 0 | 8 |
| 3 | SMA Sederajat | 7 | 5 | 12 | 6 | 1 | 7 | 13 | 6 | 19 |
| 4 | D1 | 0 | 0 | 0 | 0 | 0 | 0 | 0 | 0 | 0 |
| 5 | D2 | 0 | 0 | 0 | 0 | 0 | 0 | 0 | 0 | 0 |
| 6 | D3 | 2 | 4 | 6 | 3 | 4 | 7 | 5 | 8 | 13 |
| 7 | S1/D4 | 17 | 49 | 66 | 5 | 2 | 7 | 22 | 51 | 73 |
| 8 | S2 | 9 | 7 | 16 | 0 | 0 | 0 | 9 | 7 | 16 |
| 9 | S3 | 0 | 0 | 0 | 0 | 0 | 0 | 0 | 0 | 0 |
| | Jumlah | 43 | 66 | 109 | 15 | 7 | 22 | 58 | 73 | 131 |
| B Puskesmas (27 Puskesmas) | | | | | | | | | | |
| 1 | SD | 0 | 1 | 1 | 2 | 3 | 5 | 2 | 4 | 6 |
| 2 | SMP Sederajat | 5 | 3 | 8 | 8 | 1 | 9 | 13 | 4 | 17 |
| 3 | SMA Sederajat | 39 | 38 | 77 | 18 | 12 | 30 | 57 | 50 | 107 |
| 4 | D1 | 0 | 0 | 0 | 0 | 0 | 0 | 0 | 0 | 0 |
| 5 | D2 | 0 | 0 | 0 | 0 | 0 | 0 | 0 | 0 | 0 |
| 6 | D3 | 74 | 531 | 605 | 12 | 106 | 118 | 86 | 637 | 723 |
| 7 | S1/D4 | 81 | 443 | 524 | 26 | 83 | 109 | 107 | 526 | 633 |
| 8 | S2 | 6 | 19 | 25 | 0 | 0 | 0 | 6 | 19 | 25 |
| 9 | S3 | 0 | 1 | 1 | 0 | 0 | 0 | 0 | 1 | 1 |
| | Jumlah | 205 | 1036 | 1241 | 66 | 205 | 271 | 271 | 1241 | 1512 |
| C RSUD Sultan Fatah | | | | | | | | | | |
| 1 | SD | 0 | 0 | 0 | 0 | 0 | 0 | 0 | 0 | 0 |
| 2 | SMP Sederajat | 0 | 0 | 0 | 0 | 0 | 0 | 0 | 0 | 0 |
| 3 | SMA Sederajat | 21 | 17 | 38 | 36 | 22 | 58 | 57 | 39 | 96 |
| 4 | D1 | 0 | 0 | 0 | 0 | 0 | 0 | 0 | 0 | 0 |
| 5 | D2 | 0 | 0 | 0 | 0 | 0 | 0 | 0 | 0 | 0 |
| 6 | D3 | 27 | 110 | 137 | 29 | 85 | 114 | 56 | 195 | 251 |
| 7 | S1/D4 | 22 | 42 | 64 | 22 | 24 | 46 | 44 | 66 | 110 |
| 8 | S2 | 9 | 12 | 21 | 13 | 7 | 20 | 22 | 19 | 41 |
| 9 | S3 | 0 | 0 | 0 | 0 | 0 | 0 | 0 | 0 | 0 |
| | Jumlah | 79 | 181 | 260 | 100 | 138 | 238 | 179 | 319 | 498 |
| D RSUD Sunan Kalijaga | | | | | | | | | | |
| 1 | SD | 0 | 0 | 0 | 0 | 0 | 0 | 0 | 0 | 0 |

| No | Tingkat Pendidikan | ASN | | | Non ASN | | | Jumlah | | |
|----------|-------------------------------|------------|-------------|-------------|------------|------------|------------|------------|-------------|-------------|
| | | L | P | L+P | L | P | L+P | L | P | L+P |
| 2 | SMP Sederajat | 2 | 0 | 2 | 0 | 0 | 0 | 2 | 0 | 2 |
| 3 | SMA Sederajat | 66 | 50 | 116 | 20 | 23 | 43 | 86 | 73 | 159 |
| 4 | D1 | 0 | 1 | 1 | 0 | 0 | 0 | 0 | 1 | 1 |
| 5 | D2 | 0 | 0 | 0 | 1 | 0 | 1 | 1 | 0 | 1 |
| 6 | D3 | 50 | 182 | 232 | 33 | 73 | 106 | 83 | 255 | 338 |
| 7 | S1/D4 | 44 | 140 | 184 | 65 | 92 | 157 | 109 | 232 | 341 |
| 8 | S2 | 15 | 12 | 27 | 16 | 20 | 36 | 31 | 32 | 63 |
| 9 | S3 | 0 | 0 | 0 | | | 0 | 0 | 0 | 0 |
| | Jumlah | 177 | 385 | 562 | 135 | 208 | 343 | 312 | 593 | 905 |
| E | Laboratorium Kesehatan | | | | | | | | | |
| 1 | SD | 0 | 0 | 0 | 0 | 0 | 0 | 0 | 0 | 0 |
| 2 | SMP Sederajat | 0 | 0 | 0 | 0 | 0 | 0 | 0 | 0 | 0 |
| 3 | SMA Sederajat | 3 | 2 | 5 | 0 | 0 | 0 | 3 | 2 | 5 |
| 4 | D1 | 0 | 0 | 0 | 0 | 0 | 0 | 0 | 0 | 0 |
| 5 | D2 | 0 | 0 | 0 | 0 | 0 | 0 | 0 | 0 | 0 |
| 6 | D3 | 2 | 5 | 7 | 1 | 0 | 1 | 3 | 5 | 8 |
| 7 | S1/D4 | 3 | 1 | 4 | 0 | 0 | 0 | 3 | 1 | 4 |
| 8 | S2 | 1 | 0 | 1 | 0 | 0 | 0 | 1 | 0 | 1 |
| 9 | S3 | 0 | 0 | 0 | 0 | 0 | 0 | 0 | 0 | 0 |
| | Jumlah | 9 | 8 | 17 | 1 | 0 | 1 | 10 | 8 | 18 |
| | TOTAL SDM | 513 | 1676 | 2189 | 317 | 558 | 875 | 830 | 2234 | 3064 |

Dari jumlah pegawai sebanyak 3065 terdiri dari ASN sebanyak 2189 orang (71,44%) dengan jumlah Laki-laki 513 orang (16,74%) dan perempuan 1.676 orang (54,70%). Adapun pegawai Non ASN sebanyak 875 orang (28,56%) dengan jumlah laki-laki sebanyak 317 orang (10,35%) dan perempuan sebanyak 558 orang (18,21%). Pegawai berstatus pendidikan dasar (SD-SMP derajat) sebanyak 35 orang (1,41%), pegawai berstatus SMA sebanyak 386 orang (12,60%) dan pegawai berstatus pendidikan Diploma D1 sejumlah 1 orang (0,03%), pegawai berstatus pendidikan Diploma D2 sejumlah 1 orang (0,03%), pegawai berstatus pendidikan Diploma D3 sejumlah 1.333 orang (43,51%), pegawai berstatus Sarjana atau strata sarjana (S1/D4) sejumlah 1.161 orang (37,89%), pegawai berstatus pasca sarjana (S2) sejumlah 146 orang (4,77%), dan pegawai berstatus pasca sarjana (S3) sejumlah 1 orang (0,03%). Kemudian dari total pegawai ASN berdasarkan pangkat golongan dapat di lihat pada tabel 3. berikut:

Tabel 1.2
Jumlah Pegawai Berdasarkan Golongan
Dinas Kesehatan Daerah Kabupaten Demak Tahun 2025

| No | Golongan | L | P | Jumlah |
|-----------|--|------------|-------------|-------------|
| A. | Dinas Kesehatan Daerah | | | |
| | Pegawai Negeri Sipil (PNS) | | | |
| 1 | Golongan I | 0 | 0 | 0 |
| 2 | Golongan II | 3 | 4 | 7 |
| 3 | Golongan III | 12 | 22 | 34 |
| 4 | Golongan IV | 4 | 6 | 10 |
| | Pegawai Pemerintah dengan Perjanjian Kerja (PPPK) | | | |
| 5 | PPPK | 11 | 26 | 37 |
| 6 | PPPK PARUH WAKTU | 13 | 8 | 21 |
| | Jumlah ASN | 43 | 66 | 109 |
| 7 | NON ASN | 15 | 7 | 22 |
| | Jumlah Non ASN | 15 | 7 | 22 |
| | Jumlah Total | 58 | 73 | 131 |
| B. | Puskesmas (27 Puskesmas) | | | |
| | Pegawai Negeri Sipil (PNS) | | | |
| 1 | Golongan I | 0 | 0 | 0 |
| 2 | Golongan II | 20 | 66 | 86 |
| 3 | Golongan III | 83 | 505 | 588 |
| 4 | Golongan IV | 21 | 96 | 117 |
| | Pegawai Pemerintah dengan Perjanjian Kerja (PPPK) | | | |
| 5 | PPPK | 37 | 179 | 216 |
| 6 | PPPK PARUH WAKTU | 47 | 187 | 234 |
| | Jumlah | 208 | 1033 | 1241 |
| 7 | NON ASN | 66 | 206 | 272 |
| | Jumlah Non ASN | 66 | 206 | 272 |
| | Jumlah Total | 274 | 1239 | 1513 |
| C. | Rumah Sakit Sultan Fatah | | | |
| | Pegawai Negeri Sipil (PNS) | | | |
| 1 | Golongan I | 0 | 0 | 0 |
| 2 | Golongan II | 2 | 16 | 18 |
| 3 | Golongan III | 13 | 39 | 52 |
| 4 | Golongan IV | 12 | 22 | 34 |
| | Pegawai Pemerintah dengan Perjanjian Kerja (PPPK) | | | |
| 5 | PPPK | 1 | 19 | 20 |
| 6 | PPPK PARUH WAKTU | 50 | 86 | 136 |
| | Jumlah | 78 | 182 | 260 |
| 7 | NON ASN | 100 | 138 | 238 |
| | Jumlah Non ASN | 100 | 138 | 238 |
| | Jumlah Total | 178 | 320 | 498 |
| D. | Rumah Sakit Sunan Kalijaga | | | |
| | Pegawai Negeri Sipil (PNS) | | | |
| 1 | Golongan I | 0 | 0 | 0 |
| 2 | Golongan II | 8 | 35 | 43 |
| 3 | Golongan III | 26 | 92 | 118 |
| 4 | Golongan IV | 26 | 47 | 73 |
| | Pegawai Pemerintah dengan Perjanjian Kerja (PPPK) | | | |
| 5 | PPPK | 7 | 16 | 23 |
| 6 | PPPK PARUH WAKTU | 110 | 195 | 305 |
| | Jumlah | 177 | 385 | 562 |

| No | Golongan | L | P | Jumlah |
|-----------|--|------------|-------------|-------------|
| 7 | NON ASN | 135 | 208 | 343 |
| | Jumlah Non ASN | 135 | 208 | 343 |
| | Jumlah Total | 312 | 593 | 905 |
| E. | Laboratorium Kesehatan | | | |
| | Pegawai Negeri Sipil (PNS) | | | |
| 1 | Golongan I | 0 | 0 | 0 |
| 2 | Golongan II | 0 | 0 | 0 |
| 3 | Golongan III | 2 | 3 | 5 |
| 4 | Golongan IV | 2 | 0 | 2 |
| | Pegawai Pemerintah dengan Perjanjian Kerja (PPPK) | | | |
| 5 | PPPK | 2 | 3 | 5 |
| 6 | PPPK PARUH WAKTU | 3 | 2 | 5 |
| | Jumlah | 9 | 8 | 17 |
| 7 | NON ASN | 1 | 0 | 1 |
| | Jumlah Non ASN | 1 | 0 | 1 |
| | Jumlah Total | 10 | 8 | 18 |
| | TOTAL SDM | 832 | 2233 | 3065 |

Sumber daya manusia dalam hal ini tenaga kesehatan dalam pembangunan kesehatan mutlak diperlukan dalam melaksanakan upaya kesehatan menuju paradigma sehat yang mengutamakan upaya peningkatan, pemeliharaan kesehatan dan pencegahan penyakit. Peningkatan kompetensi tenaga kesehatan dilaksanakan melalui pendidikan dan pengembangan tenaga kesehatan melalui pendidikan formal, pelatihan tenaga kesehatan oleh pemerintah maupun swasta sebagai upaya memberikan pelayanan kesehatan yang komprehensif.

Indikator program Sumber Daya Manusia Kesehatan meliputi:

- 1) Puskesmas Tersedia Dokter;
- 2) Puskesmas dengan 9 Jenis Tenaga Kesehatan lengkap di Kabupaten (Dokter Umum, Dokter Gigi, Bidan, Perawat, Apoteker, Tenaga Promosi Kesehatan dan Ilmu Perilaku (PKIP), Ahli Teknologi Laboratorium Medik (ATLM), Tenaga Sanitasi Lingkungan (TSL), dan Ahli Gizi (Nutrisionis);
- 3) Dokter Spesialis 4 Dasar (Dokter Spesialis Penyakit Dalam, Dokter Spesialis Anak, Dokter Spesialis Bedah, dan Dokter Spesialis Obstetri dan Ginekologi) dan 3 Penunjang (Dokter Spesialis Radiologi, Dokter Spesialis Anestesiologi, dan Dokter Spesialis Patologi Klinik). Tahun 2025, Kabupaten Demak telah memenuhi target indikator program Puskesmas tersedia dokter, dimana semua puskesmas di wilayah kerja kabupaten Demak telah tersedia dokter (100%). Untuk target indikator program Puskesmas lengkap 9 Jenis Tenaga Kesehatan, di tahun 2025 ini capaian puskesmas lengkap 9 jenis tenaga Kesehatan kabupaten Demak mencapai 100%, angka ini meningkat dari tahun 2024 yang baru mencapai 92,59%. Sedangkan untuk indikator dokter

spesialis 4 dasar sudah terpenuhi 100% di semua RSUD di Kabupaten Demak.

d. Data Sarana dan Prasarana Di Dinas Kesehatan Daerah

Sarana dan prasarana merupakan penunjang didalam melaksanakan tugas dan fungsi Dinas Kesehatan Daerah Kabupaten Demak. Sarana dan prasarana yang tersedia di Dinas Kesehatan Daerah Kabupaten Demak berasal dari APBD maupun APBN dijabarkan pada tabel 3 sebagai berikut:

Tabel 1.3
Sarana-Prasarana di Dinas Kesehatan Daerah
Kabupaten Demak Tahun 2025

| No | Sarana dan Prasarana | Jumlah | Baik | Rusak ringan | Rusak sedang | Rusak berat |
|----|--|-----------------|------------|--------------|--------------|-------------|
| 1 | Puskesmas Rawat Inap | 15 Unit | 15 | 0 | 0 | 0 |
| 2 | Puskesmas Non Rawat Inap | 12 Unit | 12 | 0 | 0 | 0 |
| 3 | Puskesmas Pembantu (Pustu) | 52 Unit | 32 | 0 | 8 | 12 |
| 4 | Poskesdes | 154 Unit | 98 | 16 | 24 | 16 |
| 5 | Posyandu | 1309 Unit | 1309 | 0 | 0 | 0 |
| 6 | Rumah Sakit Umum Daerah | 2 Unit | 2 | 0 | 0 | 0 |
| 7 | Rumah Sakit Umum Swasta | 4 Unit | 4 | 0 | 0 | 0 |
| 8 | Laboratorium kesehatan | 2 Unit | 2 | 0 | 0 | 0 |
| 9 | Klinik Pratama | 62 Unit | 62 | 0 | 0 | 0 |
| 10 | Klinik Utama | 1 Unit | 1 | 0 | 0 | 0 |
| 11 | Ambulance | 61 Unit | 46 | 7 | 3 | 5 |
| | <i>PSC 119</i> | <i>3 Unit</i> | <i>1</i> | <i>1</i> | <i>1</i> | <i>0</i> |
| | <i>Puskesmas</i> | <i>51 Unit</i> | <i>41</i> | <i>4</i> | <i>2</i> | <i>4</i> |
| | <i>RSUD Sultan Fatah</i> | <i>2 Unit</i> | <i>2</i> | <i>0</i> | <i>0</i> | <i>0</i> |
| | <i>RSUD Sunan Kalijaga</i> | <i>5 Unit</i> | <i>2</i> | <i>2</i> | <i>0</i> | <i>1</i> |
| 12 | Mobil Puskesmas Keliling | 28 Unit | 20 | 4 | 2 | 2 |
| 13 | Motor Puskesmas Keliling | 21 Unit | 21 | 0 | 0 | 0 |
| 14 | Mobil jenazah | 5 Unit | 3 | 1 | 1 | 0 |
| | <i>PSC 119</i> | <i>1 Unit</i> | <i>0</i> | <i>0</i> | <i>1</i> | <i>0</i> |
| | <i>Puskesmas</i> | <i>1 Unit</i> | <i>0</i> | <i>1</i> | <i>0</i> | <i>0</i> |
| | <i>RSUD Sultan Fatah</i> | <i>1 Unit</i> | <i>1</i> | <i>0</i> | <i>0</i> | <i>0</i> |
| | <i>RSUD Sunan Kalijaga</i> | <i>2 Unit</i> | <i>2</i> | <i>0</i> | <i>0</i> | <i>0</i> |
| 15 | Sarana Produksi dan Distribusi Kefarmasian | 186 Unit | 186 | 0 | 0 | 0 |
| | <i>Industri Farmasi</i> | <i>1 Unit</i> | <i>1</i> | <i>0</i> | <i>0</i> | <i>0</i> |
| | <i>Pedagang Besar Farmasi</i> | <i>3 Unit</i> | <i>3</i> | <i>0</i> | <i>0</i> | <i>0</i> |
| | <i>Apotek (BUMD)</i> | <i>8 Unit</i> | <i>8</i> | <i>0</i> | <i>0</i> | <i>0</i> |
| | <i>Apotek(Swasta),</i> | <i>157 Unit</i> | <i>157</i> | <i>0</i> | <i>0</i> | <i>0</i> |
| | <i>Toko Obat,</i> | <i>2 Unit</i> | <i>2</i> | <i>0</i> | <i>0</i> | <i>0</i> |
| | <i>Optikal,</i> | <i>14 Unit</i> | <i>14</i> | <i>0</i> | <i>0</i> | <i>0</i> |
| | <i>Usaha Mikro Obat Tradisional (UMOT)</i> | <i>1 Unit</i> | <i>1</i> | <i>0</i> | <i>0</i> | <i>0</i> |

Gambaran umum sarana dan prasarana Dinas Kesehatan Daerah dalam mendukung upaya pelayanan kesehatan kepada masyarakat sebagai berikut:

1) Puskesmas

Distribusi Puskesmas di Kabupaten Demak sebagai ujung tombak pelayanan kesehatan dasar telah merata di 14 Kecamatan. Jumlah Puskesmas yang ada sebanyak 27 unit dengan rasio 2,14 per 100.000 penduduk dihitung dengan Jumlah Penduduk Kabupaten Demak tahun 2025 semester I sebanyak 1.259.682 jiwa. Tahun 2025 tercatat jumlah total tempat tidur pasien di puskesmas sebanyak 144 Tempat Tidur (TT) dengan rasio tempat tidur 0,114 per 1000 penduduk.

Dalam rangka meningkatkan mutu pelayanan Puskesmas, ada beberapa Puskesmas telah ditingkatkan fungsinya menjadi puskesmas rawat inap. Puskesmas perawatan ini sebagian besar berlokasi jauh dari rumah sakit, di jalur-jalur jalan raya yang rawan kecelakaan. Hingga tahun 2024 jumlah Puskesmas rawat inap dan mampu PONEB di Kabupaten Demak sebanyak 15 Unit. yaitu Puskesmas Mranggen 3, Puskesmas Karangawen 1, Puskesmas Guntur 1, Puskesmas Sayung 2, Puskesmas Bonang 1, Puskesmas Wedung 1, Puskesmas Wedung 2, Puskesmas Gajah 1, Puskesmas Gajah 2, Puskesmas Mijen 1, Puskesmas Dempet, Puskesmas Kebonagung, Puskesmas Karanganyar 1, Puskesmas Karanganyar 2 dan Puskesmas Wonosalam 2.

Sedangkan sebanyak 12 Puskesmas masih berstatus rawat jalan yaitu Puskesmas Mranggen 1, Puskesmas Mranggen 2, Puskesmas Karangawen 2, Puskesmas Guntur 2, Puskesmas Sayung 1, Puskesmas Bonang 2, Puskesmas Mijen 2, Puskesmas Wonosalam 1, Puskesmas Karangtengah, Puskesmas Demak 1, Puskesmas Demak 2, Puskesmas Demak 3.

2) Puskesmas Pembantu (Pustu)

Puskesmas Pembantu di Kabupaten Demak pada Tahun 2025 berjumlah 52 unit. Dengan kondisi pustu baik 32 unit, pustu rusak sedang 8 unit, dan pustu rusak berat 12.

3) Rumah Sakit

Fasilitas yang memberikan layanan rujukan dan rawat inap yakni Rumah Sakit. Jumlah Rumah Sakit di Kabupaten Demak sebanyak 6 RS, dengan Jumlah Rumah Sakit Umum Daerah di Kabupaten Demak pada Tahun 2025 sebanyak 2 unit yaitu RSUD Sunan Kalijaga dan RSUD Sultan Fatah, dan Rumah sakit swasta sebanyak 4 Rumah Sakit yaitu RSI NU, RSU Pelita Anugerah, RS. Fatimah Sulhan, dan Charlie Hospital. Adapun Rasio rumah sakit terhadap penduduk adalah 0,0048 per 1000 penduduk. Total tempat tidur rumah sakit yang tersedia sejumlah 1.073 dengan rasio tempat tidur terhadap jumlah penduduk adalah 0,853 per 1000 penduduk, adapun rincian tempat tidur masing – masing rumah sakit sebagai berikut; RSUD Sunan Kalijaga mempunyai jumlah tempat tidur sebanyak 313 TT, RSUD Sultan Fatah Demak dengan jumlah tempat tidur (TT) sebanyak 177 TT, RSI NU Demak jumlah tempat tidur sebanyak 114 TT, RSU Pelita Anugerah Mranggen Demak jumlah tempat tidur sebanyak 167 TT, RSU HJ. Fatimah Sulhan PKU Muhammadiyah Demak dengan jumlah tempat tidur sebanyak

50 TT, dan Charlie Hospital sebanyak 108 TT. BOR (Bed Occupancy Rate) di Rumah Sakit di Kabupaten Demak sebesar 63,07; ALOS (Average length of stay) sebesar 2,73; TOI (Turn Over Interval) sebesar 1,61.

4) Laboratorium kesehatan

Sebagai pendukung pelayanan kesehatan terdapat 1 Laboratorium Kesehatan Daerah (LABKESDA) dan 1 laboratorium swasta (CITO) yang memberikan pelayanan laboratoris sesuai dengan kewenangan.

5) Fasilitas pendukung lainnya

Pada Tahun 2025 fasilitas pelayanan kesehatan primer dan rujukan lainnya adalah ketersediaan ambulans sejumlah 61 buah (46 baik, 15 rusak), mobil Puskesmas Keliling sebanyak 28 buah (20 baik, 8 rusak), dan 5 buah mobil jenazah (3 baik, 2 rusak).

6) Sarana Produksi dan Distribusi Kefarmasian

Pada Tahun 2025 fasilitas pelayanan kesehatan primer dan rujukan lainnya adalah ketersediaan ambulans sejumlah 61 buah (46 baik, 15 rusak), mobil Puskesmas Keliling sebanyak 28 buah (20 baik, 8 rusak), dan 5 buah mobil jenazah (3 baik, 2 rusak).

7) Sarana pelayanan Upaya Kesehatan Berbasis Masyarakat (UKBM)

Adapun Sarana pelayanan Upaya Kesehatan Berbasis Masyarakat (UKBM) diantaranya:

1) Poskesdes

Jumlah Poskesdes di Kabupaten Demak Tahun 2025 sebanyak 154 unit dengan kondisi baik 154 unit, rusak ringan 16 unit, rusak sedang 24 unit, dan rusak berat 16 unit.

2) Posyandu

Jumlah posyandu di Kabupaten Demak sebanyak 1.309 Posyandu, dengan rincian 1.305 posyandu aktif (99,65%) dan 4 posyandu tidak aktif (0,35%) dikarenakan jumlah kader kurang dari 5 kader.

e. Realisasi APBD

Pelaksanaan urusan pemerintahan wajib yang berkaitan dengan pelayanan dasar bidang kesehatan di Dinas Kesehatan Daerah Kabupaten Demak sangat tergantung pada kemampuan keuangan daerah, sehingga kebijakan dalam pengelolaan keuangan daerah yang cermat dan akurat perlu dilakukan agar pelaksanaan pembangunan dan penyelenggaraan pemerintahan daerah dapat terselenggara dengan baik. Kebijakan yang disusun dalam rangka mewujudkan arah kebijakan pembangunan yang

tertuang dalam Rencana Pembangunan Jangka Menengah Daerah (RPJMD) Tahun 2021-2026 serta tidak lepas dari kapasitas fiskal daerah sebagai penopang strategis dalam implementasi pembangunan daerah. Arahan kebijakan pengelolaan keuangan serta proyeksi/target anggaran untuk mencapai prioritas pembangunan bidang kesehatan satu tahun tertuang dalam dokumen RKPD Tahun Anggaran 2024. Sedangkan rincian penganggaran program, kegiatan dan sub kegiatan tertuang dalam dokumen APBD Tahun Anggaran 2024. Mengingat kondisi pembangunan dan perekonomian yang dinamis, maka di setiap tahun anggaran berjalan terdapat mekanisme perubahan RKPD yang disertai perubahan APBD. Dalam kedua dokumen tersebut tertuang pula perubahan penekanan arah kebijakan pengelolaan keuangan daerah serta penganggarnya untuk mencapai target-target yang telah ditetapkan.

Belanja Bidang Kesehatan dipergunakan untuk mendanai pelaksanaan urusan pemerintahan wajib yang berkaitan dengan pelayanan dasar bidang kesehatan yang menjadi kewenangan Dinas Kesehatan Daerah, yang dapat dilaksanakan bersama antara Pemerintah Daerah dan Perangkat Daerah yang ditetapkan dalam ketentuan perundang-undangan. Pola penganggaran belanja dilakukan menggunakan pendekatan Anggaran Berbasis Kinerja dengan memperhatikan program dan kegiatan strategis yang menjadi prioritas serta mengacu pada RKPD. Peningkatan belanja daerah diprioritaskan pada kepentingan publik terutama dalam pemenuhan kebutuhan dasar masyarakat melalui program/kegiatan strategis yang memiliki kontribusi terhadap capaian pembangunan daerah bidang kesehatan.

Belanja di Tahun 2025 diarahkan untuk :

- 1) Mendukung program/kegiatan terkait dengan agenda prioritas dan fokus pembangunan nasional dan daerah;
- 2) Memenuhi pelaksanaan program/kegiatan prioritas/strategis perangkat daerah dan program unggulan serta urusan pemerintahan bidang kesehatan yang harus dilaksanakan;
- 3) Memenuhi pelaksanaan program yang berstandar pelayanan minimal dan operasional;
- 4) Pemenuhan pembiayaan belanja yang bersifat wajib dan mengikat untuk menjamin pelayanan dasar masyarakat;
- 5) Membiayai penyusunan dan penyiapan kegiatan proyek-proyek perangkat daerah yang akan memberikan kontribusi pendapatan daerah;

Guna mewujudkan kinerja yang telah diperjanjikan pada tahun Anggaran 2025, maka Dinas Kesehatan Daerah Kabupaten Demak telah melaksanakan 5 program (1 program urusan penunjang dan 4 Program urusan pemerintahan wajib) yang dijabarkan dalam 21 kegiatan dan 90 sub kegiatan. Pada Tahun 2025 Anggaran Pendapatan dan Belanja Daerah (APBD) Murni urusan Kesehatan Dinas Kesehatan Daerah Kabupaten Demak sejumlah Rp. 583.178.493.310,00 pada perubahan anggaran mendapatkan penambahan anggaran sebesar Rp. 20.943.354.676,84 sehingga menjadi Rp. 604.121.847.986,84 kemudian Dinas Kesehatan Daerah mendapatkan tambahan dari anggaran Insentif Fiskal sebesar Rp. 3.403.618.000,00 sehingga menjadi Rp. 607.525.465.986,84. Anggaran tersebut terealisasi sebesar Rp. 575.004.529.624,20 atau sebesar 94,65%.

Rincian anggaran belanja dan realisasi Dinas Kesehatan Daerah tahun 2025 tersaji dalam tabel berikut:

Tabel 1.4

Anggaran dan Realisasi Anggaran Tahun 2025

| No | Nama Urusan dan Program | Pagu Anggaran menurut RKPD-P Tahun 2025 | Pagu Anggaran APBD-P Tahun 2025 | Tambah / Kurang (Rp.) | Persentase Tambah / Kurang (%) | Realisasi Penyerapan | |
|-------------|---|---|---------------------------------|-------------------------|--------------------------------|---------------------------|--------------|
| | | | | | | Anggaran | (%) |
| 1 | 2 | 3 | 4 | 5=(4-3) | 6=(5/3)*100 | 7 | |
| | URUSAN PEMERINTAHAN WAJIB YANG BERKAITAN DENGAN PELAYANAN DASAR | 604.121.847.986,84 | 607.525.465.986,84 | 3.403.618.000,00 | 0,56 | 575.004.529.642,20 | 94,65 |
| | URUSAN PEMERINTAHAN BIDANG KESEHATAN | 604.121.847.986,84 | 607.525.465.986,84 | 3.403.618.000,00 | 0,56 | 575.004.529.642,20 | 94,65 |
| 1 | PROGRAM PENUNJANG URUSAN PEMERINTAHAN DAERAH KABUPATEN/KOTA | 471.147.974.107,34 | 471.147.974.107,34 | 0,00 | 0,00 | 442.810.771.797,20 | 93,99 |
| 1.1 | <i>Perencanaan, Penganggaran dan Evaluasi Kinerja Perangkat Daerah</i> | 398.770.500,00 | 398.770.500,00 | 0,00 | 0,00 | 332.038.151,00 | 83,27 |
| 1.1.1. | <i>Penyusunan Dokumen Perencanaan Perangkat Daerah</i> | 287.583.500,00 | 287.583.500,00 | 0,00 | 0,00 | 255.557.289,00 | 88,86 |
| 1.1.2. | Koordinasi dan Penyusunan Dokumen RKA-SKPD | 25.000.000,00 | 25.000.000,00 | 0,00 | 0,00 | 22.741.000,00 | 90,96 |
| 1.1.3. | Koordinasi dan Penyusunan DPA-SKPD | 25.000.000,00 | 25.000.000,00 | 0,00 | 0,00 | 22.291.000,00 | 89,16 |
| 1.1.4. | Koordinasi dan Penyusunan Laporan Capaian Kinerja dan Ikhtisar Realisasi Kinerja SKPD | 61.187.000,00 | 61.187.000,00 | 0,00 | 0,00 | 31.448.862,00 | 51,40 |
| 1.2. | <i>Administrasi Keuangan Perangkat Daerah</i> | 143.536.407.045,00 | 143.536.407.045,00 | 0,00 | 0,00 | 134.869.986.699,00 | 93,96 |

| No | Nama Urusan dan Program | Pagu Anggaran menurut RKPD-P Tahun 2025 | Pagu Anggaran APBD-P Tahun 2025 | Tambah / Kurang (Rp.) | Persentase Tambah / Kurang (%) | Realisasi Penyerapan | |
|-------------|--|---|---------------------------------|-----------------------|--------------------------------|-----------------------|--------------|
| | | | | | | Anggaran | (%) |
| 1 | 2 | 3 | 4 | 5=(4-3) | 6=(5/3)*100 | 7 | |
| 1.2.1. | <i>Penyediaan Gaji dan Tunjangan ASN</i> | 136.702.944.545,00 | 136.702.944.545,00 | 0,00 | 0,00 | 128.342.616.362,00 | 93,88 |
| 1.2.2. | <i>Penyediaan Administrasi Pelaksanaan Tugas ASN</i> | 6.486.812.500,00 | 6.486.812.500,00 | 0,00 | 0,00 | 6.216.437.795,00 | 95,83 |
| 1.2.3. | <i>Koordinasi dan Penyusunan Laporan Keuangan Akhir Tahun SKPD</i> | 346.650.000,00 | 346.650.000,00 | 0,00 | 0,00 | 310.932.542,00 | 89,70 |
| 1.4. | Administrasi Barang Milik Daerah pada Perangkat Daerah | 10.000.000,00 | 10.000.000,00 | 0,00 | 0,00 | 4.493.300,00 | 44,93 |
| 1.4.1. | <i>Penatausahaan Barang Milik Daerah pada SKPD</i> | 10.000.000,00 | 10.000.000,00 | 0,00 | 0,00 | 4.493.300,00 | 44,93 |
| 1.5 | Administrasi Kepegawaian Perangkat Daerah | 430.000.000,00 | 430.000.000,00 | 0,00 | 0,00 | 372.854.050,00 | 86,71 |
| 1.5.1. | <i>Pendataan dan Pengolahan Administrasi Kepegawaian</i> | 30.000.000,00 | 30.000.000,00 | 0,00 | 0,00 | 13.490.500,00 | 44,97 |
| 1.5.2. | <i>Pendidikan dan Pelatihan Pegawai Berdasarkan Tugas dan Fungsi</i> | 400.000.000,00 | 400.000.000,00 | 0,00 | 0,00 | 359.363.550,00 | 89,84 |
| 1.6 | Administrasi Umum Perangkat Daerah | 543.964.900,00 | 543.964.900,00 | 0,00 | 0,00 | 460.419.326,00 | 84,64 |
| 1.6.1. | <i>Penyediaan Komponen Instalasi Listrik/ Penerangan Bangunan Kantor</i> | 25.000.000,00 | 25.000.000,00 | 0,00 | 0,00 | 9.274.000,00 | 37,10 |
| 1.6.2. | <i>Penyediaan Peralatan dan Perlengkapan Kantor</i> | 93.832.200,00 | 93.832.200,00 | 0,00 | 0,00 | 84.493.900,00 | 90,05 |
| 1.6.3. | <i>Penyediaan Peralatan Rumah Tangga</i> | 24.060.600,00 | 24.060.600,00 | 0,00 | 0,00 | 22.429.000,00 | 93,22 |
| 1.6.4. | <i>Penyediaan Bahan Logistik Kantor</i> | 119.750.900,00 | 119.750.900,00 | 0,00 | 0,00 | 91.900.000,00 | 76,74 |

| No | Nama Urusan dan Program | Pagu Anggaran menurut RKPD-P Tahun 2025 | Pagu Anggaran APBD-P Tahun 2025 | Tambah / Kurang (Rp.) | Persentase Tambah / Kurang (%) | Realisasi Penyerapan | |
|-------------|---|---|---------------------------------|-----------------------|--------------------------------|-------------------------|--------------|
| | | | | | | Anggaran | (%) |
| 1 | 2 | 3 | 4 | 5=(4-3) | 6=(5/3)*100 | 7 | |
| 1.6.5. | <i>Penyediaan Barang Cetak dan Penggandaan</i> | 43.781.200,00 | 43.781.200,00 | 0,00 | 0,00 | 42.770.550,00 | 97,69 |
| 1.6.6. | <i>Penyediaan Bahan Bacaan dan Peraturan Perundang-undangan</i> | 12.000.000,00 | 12.000.000,00 | 0,00 | 0,00 | 11.370.000,00 | 94,75 |
| 1.6.7. | <i>Fasilitasi Kunjungan Tamu</i> | 20.000.000,00 | 20.000.000,00 | 0,00 | 0,00 | 4.738.000,00 | 23,69 |
| 1.6.8. | <i>Penyelenggaraan Rapat Koordinasi dan Konsultasi SKPD</i> | 180.540.000,00 | 180.540.000,00 | 0,00 | 0,00 | 179.420.451,00 | 99,38 |
| 1.6.9. | <i>Penatausahaan Arsip Dinamis pada SKPD</i> | 25.000.000,00 | 25.000.000,00 | 0,00 | 0,00 | 14.023.425,00 | 56,09 |
| 1.7. | <i>Pengadaan Barang Milik Daerah Penunjang Urusan Pemerintah Daerah</i> | 383.358.100,00 | 383.358.100,00 | 0,00 | 0,00 | 319.742.400,00 | 83,41 |
| 1.7.2. | <i>Pengadaan Mebel</i> | 36.773.600,00 | 36.773.600,00 | 0,00 | 0,00 | 32.026.600,00 | 87,09 |
| 1.7.3. | <i>Pengadaan Peralatan dan Mesin Lainnya</i> | 229.444.900,00 | 229.444.900,00 | 0,00 | 0,00 | 197.046.001,00 | 85,88 |
| 1.7.4. | <i>Pengadaan Sarana dan Prasarana Gedung Kantor atau Bangunan Lainnya</i> | 92.139.600,00 | 92.139.600,00 | 0,00 | 0,00 | 81.234.799,00 | 88,16 |
| 1.7.5. | <i>Pengadaan Sarana dan Prasarana Pendukung Gedung Kantor atau Bangunan Lainnya</i> | 25.000.000,00 | 25.000.000,00 | 0,00 | 0,00 | 9.435.000,00 | 37,74 |
| 1.8. | <i>Penyediaan Jasa Penunjang Urusan Pemerintahan Daerah</i> | 2.738.548.000,00 | 2.738.548.000,00 | 0,00 | 0,00 | 2.332.557.689,00 | 85,17 |
| 1.8.1. | <i>Penyediaan Jasa Surat Menyurat</i> | 5.000.000,00 | 5.000.000,00 | 0,00 | 0,00 | 5.000.000,00 | 100,00 |

| No | Nama Urusan dan Program | Pagu Anggaran menurut RKPD-P Tahun 2025 | Pagu Anggaran APBD-P Tahun 2025 | Tambah / Kurang (Rp.) | Persentase Tambah / Kurang (%) | Realisasi Penyerapan | |
|-------------|--|---|---------------------------------|-----------------------|--------------------------------|-----------------------|--------------|
| | | | | | | Anggaran | (%) |
| 1 | 2 | 3 | 4 | 5=(4-3) | 6=(5/3)*100 | 7 | |
| 1.8.2. | <i>Penyediaan Jasa Komunikasi,Sumber Daya Air, dan Listrik</i> | 2.535.007.319,00 | 2.535.007.319,00 | 0,00 | 0,00 | 2.287.212.739,00 | 90,23 |
| 1.8.3. | <i>Penyediaan Jasa Pelayanan Umum Kantor</i> | 198.540.681,00 | 198.540.681,00 | 0,00 | 0,00 | 40.344.950,00 | 20,32 |
| 1.9. | <i>Pemeliharaan Barang Milik Daerah Penunjang Urusan Pemerintahan Daerah</i> | 398.950.000,00 | 398.950.000,00 | 0,00 | 0,00 | 370.625.616,00 | 92,90 |
| 1.9.1. | <i>Penyediaan Jasa Pemeliharaan, Biaya Pemeliharaan, dan Pajak Kendaraan Perorangan Dinas atau Kendaraan Dinas Jabatan</i> | 25.000.000,00 | 25.000.000,00 | 0,00 | 0,00 | 24.438.500,00 | 97,75 |
| 1.9.2. | <i>Penyediaan Jasa Pemeliharaan, Biaya Pemeliharaan, Pajak dan Perizinan Kendaraan Dinas Operasional atau Lapangan</i> | 113.680.000,00 | 113.680.000,00 | 0,00 | 0,00 | 112.784.896,00 | 99,21 |
| 1.9.3. | <i>Pemeliharaan Mebel</i> | 5.000.000,00 | 5.000.000,00 | 0,00 | 0,00 | 4.600.000,00 | 92,00 |
| 1.9.4. | <i>Pemeliharaan Peralatan dan Mesin Lainnya</i> | 50.270.000,00 | 50.270.000,00 | 0,00 | 0,00 | 42.635.450,00 | 84,81 |
| 1.9.5. | <i>Pemeliharaan/Rehabilitasi Gedung Kantor dan Bangunan Lainnya</i> | 100.000.000,00 | 100.000.000,00 | 0,00 | 0,00 | 98.614.000,00 | 98,61 |
| 1.9.6. | <i>Pemeliharaan/Rehabilitasi Sarana dan Prasarana Gedung Kantor atau Bangunan Lainnya</i> | 75.000.000,00 | 75.000.000,00 | 0,00 | 0,00 | 69.904.770,00 | 93,21 |
| 1.9.7. | <i>Pemeliharaan/Rehabilitasi Sarana dan Prasarana Pendukung Gedung Kantor atau Bangunan Lainnya</i> | 30.000.000,00 | 30.000.000,00 | 0,00 | 0,00 | 17.648.000,00 | 58,83 |

| No | Nama Urusan dan Program | Pagu Anggaran menurut RKPD-P Tahun 2025 | Pagu Anggaran APBD-P Tahun 2025 | Tambah / Kurang (Rp.) | Persentase Tambah / Kurang (%) | Realisasi Penyerapan | |
|--------|---|---|---------------------------------|-----------------------|--------------------------------|----------------------|-------|
| | | | | | | Anggaran | (%) |
| 1 | 2 | 3 | 4 | 5=(4-3) | 6=(5/3)*100 | 7 | |
| 1.10. | Peningkatan Pelayanan BLUD | 322.707.975.562,34 | 322.707.975.562,34 | 0,00 | 0,00 | 303.748.054.566,20 | 94,12 |
| 1.10.1 | Pelayanan dan Penunjang Pelayanan BLUD | 322.707.975.562,34 | 322.707.975.562,34 | 0,00 | 0,00 | 303.748.054.566,20 | 94,12 |
| 2. | PROGRAM PEMENUHAN UPAYA KESEHATAN PERORANGAN DAN UPAYA KESEHATAN MASYARAKAT | 129.712.815.779,50 | 133.116.433.779,50 | 3.403.618.000,00 | 2,62 | 129.012.760.417,00 | 96,92 |
| 2.1. | Penyediaan Fasilitas Pelayanan Kesehatan untuk UKM dan UKP Kewenangan Daerah Kabupaten/Kota | 38.706.890.492,00 | 40.306.890.492,00 | 1.600.000.000,00 | 4,13 | 38.526.815.071,00 | 95,58 |
| 2.1.1. | <i>Pengembangan Puskesmas</i> | 10.800.000.000,00 | 10.800.000.000,00 | 0,00 | 0,00 | 10.682.134.700,00 | 98,91 |
| 2.1.3. | <i>Pengadaan Alat Kesehatan/Alat Penunjang Medik Fasilitas Pelayanan Kesehatan</i> | 18.766.196.000,00 | 19.366.196.000,00 | 600.000.000,00 | 3,20 | 18.788.140.667,00 | 97,02 |
| 2.1.5. | <i>Pengadaan Obat, Bahan Habis Pakai, Bahan Medis Habis Pakai, Vaksin, Makanan dan Minuman di Fasilitas Kesehatan</i> | 8.784.869.492,00 | 9.784.869.492,00 | 1.000.000.000,00 | 11,38 | 8.741.841.566,00 | 89,34 |
| 2.1.6. | <i>Pengelolaan Pelayanan Kesehatan Dasar Melalui Pendekatan Keluarga</i> | 355.825.000,00 | 355.825.000,00 | 0,00 | 0,00 | 314.698.138,00 | 88,44 |
| 2.2. | Penyediaan Layanan Kesehatan untuk UKM dan UKP Rujukan Tingkat Daerah Kabupaten/Kota | 90.344.455.179,50 | 92.148.073.179,50 | 1.803.618.000,00 | 2,00 | 89.848.618.796,00 | 97,50 |
| 2.2.1. | <i>Pengelolaan Pelayanan Kesehatan Ibu Hamil</i> | 2.471.426.000,00 | 2.471.426.000,00 | 0,00 | 0,00 | 2.465.187.000,00 | 99,75 |

| No | Nama Urusan dan Program | Pagu Anggaran menurut RKPD-P Tahun 2025 | Pagu Anggaran APBD-P Tahun 2025 | Tambah / Kurang (Rp.) | Persentase Tambah / Kurang (%) | Realisasi Penyerapan | |
|---------|---|---|---------------------------------|-----------------------|--------------------------------|----------------------|-------|
| | | | | | | Anggaran | (%) |
| 1 | 2 | 3 | 4 | 5=(4-3) | 6=(5/3)*100 | 7 | |
| 2.2.2. | <i>Pengelolaan Pelayanan Kesehatan Ibu Bersalin</i> | 200.000.000,00 | 200.000.000,00 | 0,00 | 0,00 | 191.040.950,00 | 95,52 |
| 2.2.3. | <i>Pengelolaan Pelayanan Kesehatan Bayi Baru Lahir</i> | 294.981.600,00 | 294.981.600,00 | 0,00 | 0,00 | 285.896.914,00 | 96,92 |
| 2.2.4. | <i>Pengelolaan Pelayanan Kesehatan Balita</i> | 140.000.000,00 | 140.000.000,00 | 0,00 | 0,00 | 138.420.450,00 | 98,87 |
| 2.2.5. | <i>Pengelolaan Pelayanan Kesehatan pada Usia Pendidikan Dasar</i> | 1.252.946.000,00 | 1.252.946.000,00 | 0,00 | 0,00 | 1.245.286.700,00 | 99,39 |
| 2.2.6. | <i>Pengelolaan Pelayanan Kesehatan pada Usia Produktif</i> | 753.378.100,00 | 753.378.100,00 | 0,00 | 0,00 | 708.343.566,00 | 94,02 |
| 2.2.7. | <i>Pengelolaan Pelayanan Kesehatan pada Usia Lanjut</i> | 108.100.000,00 | 108.100.000,00 | 0,00 | 0,00 | 105.818.400,00 | 97,89 |
| 2.2.8. | <i>Pengelolaan Pelayanan Kesehatan Penderita Hipertensi</i> | 50.000.000,00 | 50.000.000,00 | 0,00 | 0,00 | 49.819.925,00 | 99,64 |
| 2.2.9. | <i>Pengelolaan Pelayanan Kesehatan Penderita Diabetes Melitus</i> | 85.000.000,00 | 85.000.000,00 | 0,00 | 0,00 | 84.352.575,00 | 99,24 |
| 2.2.10. | <i>Pengelolaan Pelayanan Kesehatan Orang dengan Gangguan Jiwa Berat</i> | 348.550.000,00 | 348.550.000,00 | 0,00 | 0,00 | 344.981.575,00 | 98,98 |
| 2.2.11. | <i>Pengelolaan Pelayanan Kesehatan Orang Terduga Tuberkulosis</i> | 1.311.790.000,00 | 1.311.790.000,00 | 0,00 | 0,00 | 1.287.941.800,00 | 98,18 |
| 2.2.12. | <i>Pengelolaan Pelayanan Kesehatan Orang dengan Risiko Terinfeksi HIV</i> | 458.000.000,00 | 458.000.000,00 | 0,00 | 0,00 | 418.575.375,00 | 91,39 |
| 2.2.13. | <i>Pengelolaan Pelayanan Kesehatan bagi Penduduk pada</i> | 350.000.000,00 | 350.000.000,00 | 0,00 | 0,00 | 343.698.500,00 | 98,20 |

| No | Nama Urusan dan Program | Pagu Anggaran menurut RKPD-P Tahun 2025 | Pagu Anggaran APBD-P Tahun 2025 | Tambah / Kurang (Rp.) | Persentase Tambah / Kurang (%) | Realisasi Penyerapan | |
|---------|---|---|---------------------------------|-----------------------|--------------------------------|----------------------|-------|
| | | | | | | Anggaran | (%) |
| 1 | 2 | 3 | 4 | 5=(4-3) | 6=(5/3)*100 | 7 | |
| | <i>Kondisi Kejadian Luar Biasa (KLB)</i> | | | | | | |
| 2.2.14. | <i>Pengelolaan Pelayanan Kesehatan Gizi Masyarakat</i> | 5.930.720.200,00 | 6.580.720.200,00 | 650.000.000,00 | 10,96 | 6.533.877.592,00 | 99,29 |
| 2.2.15. | <i>Pengelolaan Pelayanan Kesehatan Kerja dan Olahraga</i> | 252.584.600,00 | 252.584.600,00 | 0,00 | 0,00 | 247.577.575,00 | 98,02 |
| 2.2.16. | <i>Pengelolaan Pelayanan Kesehatan Lingkungan</i> | 763.050.300,00 | 763.050.300,00 | 0,00 | 0,00 | 513.794.249,00 | 67,33 |
| 2.2.17. | <i>Pengelolaan pelayanan promosi kesehatan</i> | 399.458.400,00 | 399.458.400,00 | 0,00 | 0,00 | 385.943.850,00 | 96,62 |
| 2.2.18. | <i>Pengelolaan Pelayanan Kesehatan Tradisional, Akupuntur, Asuhan Mandiri dan Tradisional Lainnya</i> | 25.000.000,00 | 25.000.000,00 | 0,00 | 0,00 | 24.852.027,00 | 99,41 |
| 2.2.19. | <i>Pengelolaan Surveilans Kesehatan</i> | 542.172.000,00 | 542.172.000,00 | 0,00 | 0,00 | 540.533.000,00 | 99,70 |
| 2.2.20. | <i>Pengelolaan Pelayanan Kesehatan Jiwa dan NAPZA</i> | 15.975.400,00 | 15.975.400,00 | 0,00 | 0,00 | 15.671.000,00 | 98,09 |
| 2.2.21. | <i>Pengelolaan Pelayanan Kesehatan Orang dengan Masalah Kesehatan Jiwa (ODMK)</i> | 85.730.000,00 | 85.730.000,00 | 0,00 | 0,00 | 85.650.000,00 | 99,91 |
| 2.2.22. | <i>Pelayanan Kesehatan Penyakit Menular dan Tidak Menular</i> | 3.644.238.000,00 | 3.644.238.000,00 | 0,00 | 0,00 | 3.437.187.959,00 | 94,32 |
| 2.2.23. | <i>Pengelolaan Jaminan Kesehatan Masyarakat</i> | 61.783.992.179,50 | 62.937.610.179,50 | 1.153.618.000,00 | 1,87 | 61.499.947.687,00 | 97,72 |
| 2.2.24. | <i>Pengambilan dan Pengiriman Spesimen Penyakit Potensial KLB ke Laboratorium Rujukan/Nasional</i> | 52.000.000,00 | 52.000.000,00 | 0,00 | 0,00 | 31.960.000,00 | 61,46 |

| No | Nama Urusan dan Program | Pagu Anggaran menurut RKPD-P Tahun 2025 | Pagu Anggaran APBD-P Tahun 2025 | Tambah / Kurang (Rp.) | Persentase Tambah / Kurang (%) | Realisasi Penyerapan | |
|---------|---|---|---------------------------------|-----------------------|--------------------------------|----------------------|-------|
| | | | | | | Anggaran | (%) |
| 1 | 2 | 3 | 4 | 5=(4-3) | 6=(5/3)*100 | 7 | |
| 2.2.25. | <i>Penyediaan Telemedicine di Fasilitas Pelayanan Kesehatan</i> | 329.251.400,00 | 329.251.400,00 | 0,00 | 0,00 | 327.185.777,00 | 99,37 |
| 2.2.26. | <i>Operasional Pelayanan Puskesmas</i> | 4.558.881.000,00 | 4.558.881.000,00 | 0,00 | 0,00 | 4.548.438.148,00 | 99,77 |
| 2.2.27. | <i>Operasional Pelayanan Fasilitas Kesehatan Lainnya</i> | 519.981.000,00 | 519.981.000,00 | 0,00 | 0,00 | 494.017.720,00 | 95,01 |
| 2.2.28. | <i>Pelaksanaan Akreditasi Fasilitas Kesehatan di Kabupaten/Kota</i> | 314.719.000,00 | 314.719.000,00 | 0,00 | 0,00 | 305.217.305,00 | 96,98 |
| 2.2.29. | <i>Investigasi Awal Kejadian Tidak Diharapkan (Kejadian Ikutan Pasca Imunisasi dan Pemberian Obat Massal)</i> | 33.150.000,00 | 33.150.000,00 | 0,00 | 0,00 | 28.045.500,00 | 84,60 |
| 2.2.30. | <i>Pelaksanaan Kewaspadaan Dini dan Respon Wabah</i> | 56.539.000,00 | 56.539.000,00 | 0,00 | 0,00 | 50.798.550,00 | 89,85 |
| 2.2.31. | <i>Penyediaan dan Pengelolaan Sistem Penanganan Gawat Darurat Terpadu (SPGDT)</i> | 358.242.000,00 | 358.242.000,00 | 0,00 | 0,00 | 355.650.535,00 | 99,28 |
| 2.2.32. | <i>Pengelolaan pelayanan kesehatan orang dengan Tuberkulosis</i> | 86.750.000,00 | 86.750.000,00 | 0,00 | 0,00 | 84.483.817,00 | 97,39 |
| 2.2.33. | <i>Pengelolaan pelayanan kesehatan orang dengan HIV (ODHIV)</i> | 57.200.000,00 | 57.200.000,00 | 0,00 | 0,00 | 56.089.875,00 | 98,06 |
| 2.2.34. | <i>Pengelolaan pelayanan kesehatan Malaria</i> | 51.800.000,00 | 51.800.000,00 | 0,00 | 0,00 | 43.307.425,00 | 83,61 |
| 2.2.35. | <i>Pengelolaan Kawasan tanpa rokok</i> | 70.000.000,00 | 70.000.000,00 | 0,00 | 0,00 | 67.168.525,00 | 95,96 |
| 2.2.36. | <i>Pengelolaan Pelayanan Kesehatan Reproduksi</i> | 622.459.000,00 | 622.459.000,00 | 0,00 | 0,00 | 621.968.000,00 | 99,92 |

| No | Nama Urusan dan Program | Pagu Anggaran menurut RKPD-P Tahun 2025 | Pagu Anggaran APBD-P Tahun 2025 | Tambah / Kurang (Rp.) | Persentase Tambah / Kurang (%) | Realisasi Penyerapan | |
|-------------|---|---|---------------------------------|-----------------------|--------------------------------|-------------------------|--------------|
| | | | | | | Anggaran | (%) |
| 1 | 2 | 3 | 4 | 5=(4-3) | 6=(5/3)*100 | 7 | |
| 2.2.37. | <i>Pengelolaan upaya kesehatan Ibu dan Anak</i> | 1.157.560.000,00 | 1.157.560.000,00 | 0,00 | 0,00 | 1.071.058.950,00 | 92,53 |
| 2.2.38. | <i>Pengelolaan Pelayanan Kelanjutan</i> | 301.500.000,00 | 301.500.000,00 | 0,00 | 0,00 | 301.500.000,00 | 100,00 |
| 2.2.39. | <i>Pengelolaan Layanan Imunisasi</i> | 507.330.000,00 | 507.330.000,00 | 0,00 | 0,00 | 507.330.000,00 | 100,00 |
| 2.3. | <i>Penyelenggaraan Sistem Informasi Kesehatan secara Terintegrasi</i> | 452.268.108,00 | 452.268.108,00 | 0,00 | 0,00 | 433.621.225,00 | 95,88 |
| 2.3.1 | <i>Pengelolaan Sistem Informasi Kesehatan</i> | 452.268.108,00 | 452.268.108,00 | 0,00 | 0,00 | 433.621.225,00 | 95,88 |
| 2.4. | <i>Penerbitan izin Rumah Sakit Kelas C dan D dan Fasilitas Pelayanan Kesehatan Tingkat Daerah Kabupaten/Kota</i> | 209.202.000,00 | 209.202.000,00 | 0,00 | 0,00 | 203.705.325,00 | 97,37 |
| 2.4.1. | <i>Peningkatan Mutu Pelayanan Fasilitas Kesehatan</i> | 101.091.000,00 | 101.091.000,00 | 0,00 | 0,00 | 96.726.250,00 | 95,68 |
| 2.4.2. | <i>Penyiapan Perumusan dan Pelaksanaan Pelayanan Kesehatan Rujukan</i> | 108.111.000,00 | 108.111.000,00 | 0,00 | 0,00 | 106.979.075,00 | 98,95 |
| 3. | PROGRAM PENINGKATAN KAPASITAS SUMBER DAYA MANUSIA KESEHATAN | 1.591.791.000,00 | 1.591.791.000,00 | 0,00 | 0,00 | 1.566.221.178,00 | 98,39 |
| 3.1. | <i>Pemberian Izin Praktik Tenaga Kesehatan di Wilayah Kabupaten/ Kota</i> | 65.000.000,00 | 65.000.000,00 | 0,00 | 0,00 | 63.082.000,00 | 97,05 |
| 3.1.1. | <i>Pengendalian Perizinan Praktik Tenaga Kesehatan</i> | 40.000.000,00 | 40.000.000,00 | 0,00 | 0,00 | 38.986.000,00 | 97,47 |
| 3.1.2. | <i>Pembinaan dan Pengawasan Tenaga Kesehatan serta Tindak</i> | 25.000.000,00 | 25.000.000,00 | 0,00 | 0,00 | 24.096.000,00 | 96,38 |

| No | Nama Urusan dan Program | Pagu Anggaran menurut RKPD-P Tahun 2025 | Pagu Anggaran APBD-P Tahun 2025 | Tambah / Kurang (Rp.) | Persentase Tambah / Kurang (%) | Realisasi Penyerapan | |
|-------------|---|---|---------------------------------|-----------------------|--------------------------------|-------------------------|--------------|
| | | | | | | Anggaran | (%) |
| 1 | 2 | 3 | 4 | 5=(4-3) | 6=(5/3)*100 | 7 | |
| | <i>Lanjut Perizinan Praktik Tenaga Kesehatan</i> | | | | | | |
| 3.2. | <i>Perencanaan Kebutuhan dan Pemanfaatan Sumberdaya Manusia Kesehatan untuk UKP dan UKM di Wilayah Kabupaten/Kota</i> | 352.624.000,00 | 352.624.000,00 | 0,00 | 0,00 | 341.273.550,00 | 96,78 |
| 3.2.1. | <i>Perencanaan dan Distribusi serta Pemerataan Sumber Daya Manusia Kesehatan</i> | 50.000.000,00 | 50.000.000,00 | 0,00 | 0,00 | 48.532.500,00 | 97,07 |
| 3.2.2. | <i>Pemenuhan Kebutuhan Sumber Daya Manusia Kesehatan Sesuai Standar</i> | 50.000.000,00 | 50.000.000,00 | 0,00 | 0,00 | 48.369.000,00 | 96,74 |
| 3.2.3. | <i>Pembinaan dan Pengawasan Sumber Daya Manusia Kesehatan</i> | 252.624.000,00 | 252.624.000,00 | 0,00 | 0,00 | 244.372.050,00 | 96,73 |
| 3.3. | <i>Pengembangan Mutu dan Peningkatan Kompetensi Teknis Sumber Daya Manusia Kesehatan Tingkat Daerah Kabupaten/Kota</i> | 1.174.167.000,00 | 1.174.167.000,00 | 0,00 | 0,00 | 1.161.865.628,00 | 98,95 |
| 3.3.1. | <i>Pengembangan Mutu dan Peningkatan Kompetensi Teknis Sumber Daya Manusia Kesehatan Tingkat Daerah Kabupaten/Kota</i> | 1.174.167.000,00 | 1.174.167.000,00 | 0,00 | 0,00 | 1.161.865.628,00 | 98,95 |
| 4 | PROGRAM SEDIAAN FARMASI ALAT KESEHATAN DAN MAKANAN MINUMAN | 632.302.000,00 | 632.302.000,00 | 0,00 | 0,00 | 617.083.800,00 | 97,59 |

| No | Nama Urusan dan Program | Pagu Anggaran menurut RKPD-P Tahun 2025 | Pagu Anggaran APBD-P Tahun 2025 | Tambah / Kurang (Rp.) | Persentase Tambah / Kurang (%) | Realisasi Penyerapan | |
|--------|--|---|---------------------------------|-----------------------|--------------------------------|----------------------|-------|
| | | | | | | Anggaran | (%) |
| 1 | 2 | 3 | 4 | 5=(4-3) | 6=(5/3)*100 | 7 | |
| 4.1 | Pemberian Izin Apotek Toko Obat Toko Alat Kesehatan dan Optikal Usaha Mikro Obat Tradisional (UMOT) | 60.063.000,00 | 60.063.000,00 | 0,00 | 0,00 | 58.005.000,00 | 96,57 |
| 4.1.1. | <i>Pengendalian dan Pengawasan serta Tindak Lanjut Pengawasan Perizinan Apotek Toko Obat Toko Alat Kesehatan dan Optikal Usaha Mikro Obat Tradisional (UMOT)</i> | 60.063.000,00 | 60.063.000,00 | 0,00 | 0,00 | 58.005.000,00 | 96,57 |
| 4.2. | Penerbitan Sertifikat Produksi Pangan Industri Rumah Tangga dan Nomor P-IRT sebagai Izin Produksi, untuk produk Makanan Minuman Tertentu yang dapat Diproduksi oleh Industri Rumah Tangga | 572.239.000,00 | 572.239.000,00 | 0,00 | 0,00 | 559.078.800,00 | 97,70 |
| 4.2.1. | <i>Pengendalian dan Pengawasan serta Tindak Lanjut Pengawasan Sertifikat Produksi Pangan Industri Rumah Tangga dan Nomor P-IRT sebagai Izin Produksi, untuk Produk Makanan Minuman Tertentu yang dapat Diproduksi oleh Industri Rumah Tangga</i> | 572.239.000,00 | 572.239.000,00 | 0,00 | 0,00 | 559.078.800,00 | 97,70 |
| 5. | PROGRAM PEMBERDAYAAN MASYARAKAT BIDANG KESEHATAN | 1.036.965.100,00 | 1.036.965.100,00 | 0,00 | 0,00 | 997.692.450,00 | 96,21 |

| No | Nama Urusan dan Program | Pagu Anggaran menurut RKPD-P Tahun 2025 | Pagu Anggaran APBD-P Tahun 2025 | Tambah / Kurang (Rp.) | Persentase Tambah / Kurang (%) | Realisasi Penyerapan | |
|--------|--|---|---------------------------------|-----------------------|--------------------------------|----------------------|-------|
| | | | | | | Anggaran | (%) |
| 1 | 2 | 3 | 4 | 5=(4-3) | 6=(5/3)*100 | 7 | |
| 5.1. | Advokasi, Pemberdayaan, Kemitraan, Peningkatan Peran serta Masyarakat dan Lintas Sektor Tingkat Daerah Kabupaten/Kota | 411.700.100,00 | 411.700.100,00 | 0,00 | 0,00 | 392.327.000,00 | 95,29 |
| 5.1.1. | Peningkatan Upaya Promosi Kesehatan, Advokasi, Kemitraan dan Pemberdayaan Masyarakat | 411.700.100,00 | 411.700.100,00 | 0,00 | 0,00 | 392.327.000,00 | 95,29 |
| 5.2. | Pelaksanaan Sehat dalam rangka Promotif Preventif Tingkat Daerah Kabupaten/Kota | 108.500.000,00 | 108.500.000,00 | 0,00 | 0,00 | 106.183.900,00 | 97,87 |
| 5.2.1 | Penyelenggaraan Promosi Kesehatan dan Gerakan Hidup Bersih dan Sehat | 108.500.000,00 | 108.500.000,00 | 0,00 | 0,00 | 106.183.900,00 | 97,87 |
| 5.3. | Pengembangan dan Pelaksanaan Upaya Kesehatan Bersumber Daya Masyarakat (UKBM) Tingkat Daerah Kabupaten/Kota | 516.765.000,00 | 516.765.000,00 | 0,00 | 0,00 | 499.181.550,00 | 96,60 |
| 5.3.1 | Bimbingan Teknis dan Supervisi Pengembangan dan Pelaksanaan Upaya Kesehatan Bersumber Daya Masyarakat (UKBM) | 516.765.000,00 | 516.765.000,00 | 0,00 | 0,00 | 499.181.550,00 | 96,60 |

Sumber Data: Dinas Kesehatan Daerah Kabupaten Demak, 2025

1.2. Perencanaan Pembangunan

a. Permasalahan Strategis Dinas Kesehatan Daerah

- 1) Belum optimalnya pelayanan KIA, Masih adanya kasus kekurangan gizi (stunting, gizi kurang, balita kurus, ibu hamil KEK), kurangnya tenaga dan kualitas bidan dan tenaga medis PONEB, serta masih kurangnya sarana dan prasarana dalam pelayanan kesehatan ibu dan anak;
- 2) Belum Optimalnya Posbindu dan penendalian penyakit tidak menular;
- 3) Kurangnya jumlah dan kompetensi tenaga penunjang urusan kesehatan; Masih kurangnya Jumlah dan kualitas tenaga kesehatan dibandingkan dengan jumlah penduduk;
- 4) Masih kurang optimalnya budaya Gerakan Masyarakat Hidup Sehat (Germas) yang disebabkan oleh karena Masih rendahnya perilaku hidup bersih dan sehat dalam keluarga.

b. Visi dan Misi Bupati

Dengan mempertimbangkan potensi, kondisi, permasalahan, tantangan dan peluang yang ada di Kabupaten Demak serta mempertimbangkan budaya yang hidup dalam masyarakat, Maka visi dan misi pembangunan harus berdasarkan visi dan misi Bupati yang terpilih sebagai hasil dari pemilihan umum daerah. Visi merupakan gambaran umum apa yang akan diwujudkan oleh Pemerintahan Kabupaten Demak pada akhir periode. Visi menjadi fokus dan arahan pembangunan dan program kerja selama lima tahun pelaksanaan kepemimpinan kepala daerah.

1) **Visi Kepala Daerah**

Visi Kabupaten Demak menjadi penting karena akan menyatukan dan mengintegrasikan setiap aspek pendukung pembangunan daerah yang akan dilaksanakan oleh seluruh elemen masyarakat Kabupaten Demak baik aparatur pemerintahan, masyarakat, maupun swasta. Sesuai dengan permasalahan, isu-isu strategis, gambaran umum, hingga dokumen perencanaan nasional maupun regional, maka visi Kabupaten Demak untuk periode 2025-2029 sebagai berikut :

“Demak Semakin Bermartabat, Maju, dan Sejahtera”

Dalam visi ini terkandung tiga rumusan pokok visi yakni “Semakin Bermartabat, Maju, dan Sejahtera”. Dinas Kesehatan Daerah sebagai pengampu urusan bidang kesehatan mendukung visi bupati yaitu Sejahtera. Adapun filosofi dan penjabaran makna pokok visi Sejahtera yaitu menekankan tercapainya kesejahteraan sosial yang adil, merata, dan berkelanjutan. Seluruh lapisan

masyarakat berhak memiliki akses yang setara terhadap layanan dasar dan kesempatan ekonomi, serta dapat menikmati lingkungan hidup yang aman, nyaman, dan layak

2) **Misi Kepala Daerah**

Misi adalah rumusan umum mengenai upaya-upaya yang akan dilaksanakan untuk mewujudkan visi. Misi menunjukkan dengan jelas upaya-upaya yang akan dilakukan oleh Pemerintah Daerah Kabupaten Demak dalam rangka mewujudkan visi yang telah ditetapkan. Misi dimaksud terdiri dari 3 rumusan sebagai berikut:

- a) Meningkatkan kualitas sumber daya manusia yang berdaya saing dan berakhlak.
- b) Memperkuat tata kelola pemerintahan yang baik dan berintegritas.
- c) Mengembangkan ekonomi daerah yang berkelanjutan dan berbasis potensi lokal.
- d) Mewujudkan infrastruktur berkualitas yang mendukung pertumbuhan ekonomi dan kesejahteraan masyarakat.
- e) Memperkuat ketahanan sosial dan lingkungan yang inklusif dan berkelanjutan.

Rumusan tujuan yang akan dicapai dalam RPJMD Kabupaten Demak tahun 2021-2026 sebagai berikut:

a) Tujuan 1 Meningkatkan Tata Kelola Pemerintahan yang Baik dan Bersih

Tujuan pertama dari misi pertama Memperkuat Tata Kelola Pemerintahan yang Baik, serta Kehidupan Bermasyarakat yang Agamis, Kondusif dan Berbudaya adalah Meningkatkan Tata Kelola Pemerintahan yang Baik dan Bersih. Untuk mengukur tata kelola pemerintahan yang baik dan bersih dilihat dari indikator indeks reformasi birokrasi sebesar 76,99 yang akan dicapai akhir periode pembangunan. Penyelenggaraan pemerintah dan tatanan masyarakat diwujudkan dengan pengelolaan pemerintahan yang baik dan bersih.

Sasaran dari tujuan Meningkatkan Tata Kelola Pemerintahan yang Baik dan Bersih adalah sebagai berikut:

- (1). Meningkatnya kinerja penyelenggaraan Pemerintahan daerah dengan indikator Nilai SAKIP Daerah sebesar 76,95; Indeks Persepsi Anti Korupsi sebesar 4,001; Indeks Sistem Merit sebesar 0,810 yang dicapai pada tahun 2026.
- (2). Meningkatnya kualitas pelayanan publik dengan indikator Indeks SPBE sebesar 3,850 yang akan dicapai di tahun 2026.

b) Tujuan 2. Meningkatkan Sumber Daya Manusia yang Berkualitas dan Berdaya Saing

Tujuan kedua dari misi kedua Meningkatkan Sumber Daya Manusia, Sumber Daya Alam dan Lingkungan Hidup yang Berkualitas dan Berdaya Saing adalah Sumber Daya Manusia yang Berkualitas dan Berdaya Saing. Untuk mengukur Sumber Daya Manusia yang Berkualitas dan Berdaya Saing dengan indikator IPM sebesar 75,06 dan Emisi Gas Rumah Kaca sebesar 1.992,75 Gg CO₂e yang akan dicapai pada akhir periode RPJMD tahun 2021-2026. Sumber daya manusia yang berkualitas dan berdaya saing merupakan aset yang bisa dikembangkan baik dari bidang pendidikan dan kesehatan.

Dalam mewujudkan misi ke 2, upaya kualitas dan daya saing manusia, diiringi dengan peningkatan kualitas sumber daya alam dan lingkungan hidup sebagai cerminan dari sikap kepedulian masyarakat dan pemerintah daerah dalam menjaga ekosistem Demak.

Sasaran dari tujuan Meningkatkan Sumber Daya Manusia yang Berkualitas dan Berdaya Saing adalah sebagai berikut:

- (1). Meningkatnya kualitas pendidikan dengan indikator Indeks Pendidikan sebesar 0,660 yang akan dicapai pada tahun 2026
- (2). Meningkatnya derajat kesehatan masyarakat dengan indikator Indeks Kesehatan sebesar 0,855 yang akan dicapai pada tahun 2026
- (3). Meningkatnya pendapatan masyarakat dengan indikator Indeks Pengeluaran sebesar 0,750 yang akan dicapai pada tahun 2026
- (4). Meningkatnya kesetaraan dan keadilan gender dalam pembangunan dengan indikator IPG (Indeks Pembangunan Gender) sebesar 92,38 yang akan dicapai pada tahun 2026.
- (5). Meningkatnya kualitas lingkungan hidup yang berkelanjutan dan tangguh bencana dengan indikator Indeks Kualitas Lingkungan Hidup sebesar 66,34 dan Indeks Resiko Bencana sebesar 100,12 yang akan dicapai pada tahun 2026

c) Tujuan 3 Meningkatkan pertumbuhan ekonomi dan pemerataan kesejahteraan masyarakat

Tujuan ketiga dari misi ketiga Mendorong Pertumbuhan Ekonomi Berbasis Potensi Lokal, Membuka Lapangan Kerja, Mengurangi Kemiskinan dan Pengangguran adalah Meningkatkan pertumbuhan ekonomi dan pemerataan kesejahteraan masyarakat. Untuk mengukur pertumbuhan ekonomi dengan indikator LPE sebesar 4,66-5,61% dan indikator Tingkat

Kemiskinan sebesar 9,32-11,40% yang akan dicapai pada akhir periode pembangunan RPJMD tahun 2021-2026. Sektor yang menggerakkan perekonomian Kabupaten Demak adalah sektor pertanian dalam arti luas, perindustrian serta perdagangan.

- (1). Meningkatnya pertumbuhan perekonomian daerah berbasis potensi lokal dengan indikator LPE kategori Industri Pengolahan sebesar 3,85-5,65 % dan indikator LPE Kategori Pertanian, Kehutanan dan Perikanan sebesar 1,50-2,50 % yang akan dicapai pada tahun 2026.
- (2). Meningkatnya investasi daerah dengan indikator Tingkat Pertumbuhan Investasi (PMTB) sebesar 7,00 % yang akan dicapai pada tahun 2026.
- (3). Meningkatnya kualitas penyelenggaraan sektor pariwisata dengan indikator Persentase Peningkatan PAD Sektor Pariwisata sebesar 20,00 yang akan dicapai pada tahun 2026.
- (4). Menurunnya jumlah pengangguran dengan indikator Tingkat Pengangguran sebesar 6,05-6,89 % yang akan dicapai pada tahun 2026.
- (5). Meningkatnya pemerataan kondisi sosial ekonomi masyarakat dengan indikator Indeks Gini sebesar 0,261-0,289 yang akan dicapai di tahun 2026.

c. Program Pembangunan berdasarkan Rencana Strategis Dinas Kesehatan Daerah

Sebagai salah satu komponen dari perencanaan strategis, tujuan dan sasaran pembangunan Dinas Kesehatan Daerah Kabupaten Demak ditetapkan dengan mengacu pada pernyataan visi dan misi RPJMD sebagai gambaran tentang kontribusi Dinas Kesehatan Daerah sebagai salah satu Perangkat Daerah membantu Bupati dalam mencapai visi dan misi bidang Kesehatan. Tujuan dan sasaran merupakan impact dari segenap operasionalisasi kebijakan melalui program dan kegiatan sepanjang lima tahun ke depan. Impact tersebut harus memberi ultimate goal dari keseluruhan kinerja utama setiap elemen pelaksana pembangunan Dinas Kesehatan Daerah Kabupaten Demak. Adapun tujuan dan sasaran Dinas Kesehatan Daerah Kabupaten Demak untuk tahun 2024 adalah sebagai berikut:

1. Meningkatkan Pelayanan Publik Dinas Kesehatan Daerah
2. Meningkatkan Akuntabilitas Kinerja Dinas Kesehatan Daerah
3. Meningkatkan Derajat Kesehatan Masyarakat

Dalam rangka mencapai tujuan, maka sasaran yang harus dipenuhi untuk pencapaian tujuan ini adalah:

1. Terwujudnya Pelayanan Publik yang Responsif

2. Meningkatnya Capaian Sasaran Strategis Dinas Kesehatan Daerah
3. Menurunnya Angka Kematian
4. Meningkatnya Kualitas Pelayanan Kesehatan
5. Meningkatnya Gerakan Masyarakat Hidup Sehat.

Perencanaan Kinerja pada dasarnya adalah lembar/dokumen yang berisikan penugasan dari pimpinan instansi yang lebih tinggi kepada pimpinan instansi yang lebih rendah untuk melaksanakan program/kegiatan yang disertai dengan indikator kinerja melalui **Perjanjian Kinerja**, terwujudlah komitmen penerima amanah dan kesepakatan antara penerima dan pemberi amanah atas kinerja terukur tertentu berdasarkan tugas, fungsi dan wewenang serta sumber daya yang tersedia. Kinerja yang disepakati tidak dibatasi pada kinerja yang dihasilkan atas kegiatan tahun bersangkutan, tetapi termasuk kinerja (*outcome*) yang seharusnya terwujud akibat kegiatan tahun-tahun sebelumnya. Dengan demikian target kinerja yang diperjanjikan juga mencakup *outcome* yang dihasilkan dari kegiatan tahun-tahun sebelumnya, sehingga terwujud kesinambungan kinerja setiap tahunnya.

Tujuan disusunnya Perjanjian Kinerja adalah :

- 1) Sebagai wujud nyata komitmen antara penerima dan pemberi amanah untuk meningkatkan integritas, akuntabilitas, transparansi, dan kinerja Aparatur.
- 2) Menciptakan tolok ukur kinerja sebagai dasar evaluasi kinerja aparatur.
- 3) Sebagai dasar penilaian keberhasilan/kegagalan pencapaian tujuan dan sasaran organisasi dan sebagai dasar pemberian penghargaan dan sanksi.
- 4) Sebagai dasar bagi pemberi amanah untuk melakukan monitoring, evaluasi dan supervisi atas perkembangan/kemajuan kinerja penerima amanah.
- 5) Sebagai dasar dalam penetapan sasaran kinerja pegawai.

Dalam rangka mewujudkan manajemen pemerintahan yang efektif, transparan dan akuntabel serta berorientasi pada hasil, Kepala Dinas Kesehatan Daerah Kabupaten Demak pada Tahun 2024 telah melakukan Perjanjian Kinerja dengan Bupati Kabupaten Demak untuk mewujudkan target kinerja sesuai dengan tabel berikut:

Tabel 1.5
Indikator Perjanjian Kinerja Tahun 2025
Dinas Kesehatan Daerah Kabupaten Demak

| No | Tujuan | Sasaran | Indikator Sasaran | Satuan | Target 2025 | |
|----|---|---|--|--------|-------------|--------|
| | | | | | RKPD | RKPD-P |
| 1 | Meningkatkan pelayanan publik Dinas Kesehatan Daerah | | Indeks Kepuasan Masyarakat | % | 90,00 | 91,50 |
| | | Terwujudnya Pelayanan Publik yang responsif | Persentase keluhan masyarakat yang ditindaklanjuti | % | 100 | 100 |
| 2 | Meningkatkan Akuntabilitas Kinerja Dinas Kesehatan Daerah | | Nilai SAKIP Dinas Kesehatan Daerah | Angka | 85,13 | 85,13 |
| | | Meningkatnya capaian sasaran strategis Dinas Kesehatan Daerah | Persentase indikator kinerja sasaran strategis Dinas Kesehatan Daerah yang mencapai target | % | 100 | 100 |
| 3 | Meningkatkan Derajat Kesehatan Masyarakat | Menurunnya Angka Kematian | Angka Kematian Bayi (AKB) | Angka | 3,14 | 7,25 |
| | | | Angka Kematian Ibu (AKI) | Angka | 63,50 | 63,50 |
| | | Meningkatnya kualitas pelayanan kesehatan | Persentase fasilitas pelayanan kesehatan primer dan rujukan terakreditasi minimal Madya | % | 100 | 100 |
| | | Meningkatnya Gerakan Masyarakat Hidup Sehat | Persentase Desa Siaga aktif mandiri | % | 84,70 | 100 |

d. Kegiatan Pembangunan Berdasarkan Rencana Strategis Dinas Kesehatan Daerah

Dinas Kesehatan Daerah Kabupaten Demak tahun 2025 melaksanakan 5 Program, 21 Kegiatan dan 90 sub kegiatan, terinci tersaji dalam Tabel berikut :

Tabel 1.6
Program dan Kegiatan Dinas Kesehatan Daerah Tahun 2025

| NO | URUSAN | URAIAN PROGRAM/ KEGIATAN | INDIKATOR PROGRAM /KEGIATAN | TARGET |
|----|--------------------------------------|---|--|------------|
| 1 | Urusan Pemerintahan Bidang Kesehatan | PROGRAM PENUNJANG URUSAN PEMERINTAHAN DAERAH KABUPATEN/KOTA | Persentase rekomendasi hasil monitoring dan evaluasi Dinas Kesehatan yang ditindaklanjuti | 100 |
| | | Perencanaan, Penganggaran dan Evaluasi Kinerja Perangkat Daerah | Jumlah Dokumen perencanaan dan evaluasi tersusun | 7 |
| | | Penyusunan Dokumen Perencanaan Perangkat Daerah | Jumlah Dokumen Perencanaan Perangkat Daerah | 1 |
| | | Koordinasi dan Penyusunan Dokumen RKA-SKPD | Jumlah Dokumen RKA-SKPD dan Laporan Hasil Koordinasi Penyusunan Dokumen RKA-SKPD | 1 |
| | | Koordinasi dan Penyusunan DPA-SKPD | Jumlah Dokumen DPA-SKPD dan Laporan Hasil Koordinasi Penyusunan Dokumen DPA-SKPD | 1 |
| | | Koordinasi dan Penyusunan Laporan Capaian Kinerja dan Ikhtisar Realisasi Kinerja SKPD | Jumlah Laporan Capaian Kinerja dan Ikhtisar Realisasi Kinerja SKPD dan Laporan Hasil Koordinasi Penyusunan Laporan Capaian Kinerja dan Ikhtisar Realisasi Kinerja SKPD | 4 |
| | | Administrasi Keuangan Perangkat Daerah | Jumlah Laporan Keuangan | 1 |
| | | Penyediaan Gaji dan Tunjangan ASN | Jumlah Orang yang Menerima Gaji dan Tunjangan ASN | 1.437 |
| | | Penyediaan Administrasi Pelaksanaan Tugas ASN | Jumlah Dokumen Hasil Penyediaan Administrasi Pelaksanaan Tugas ASN | 1 |
| | | Koordinasi dan Penyusunan Laporan Keuangan Akhir Tahun SKPD | Jumlah Laporan Keuangan Akhir Tahun SKPD dan Laporan Hasil Koordinasi Penyusunan Laporan Keuangan Akhir Tahun SKPD | 1 |
| | | PROGRAM PENUNJANG URUSAN PEMERINTAHAN DAERAH KABUPATEN/KOTA | Persentase pelayanan sesuai standar pelayanan | 100 |
| | | Administrasi Barang Milik Daerah pada Perangkat Daerah | Jumlah laporan BMD PD yang sudah direkonsiliasi | 1 |
| | | Penatausahaan Barang Milik Daerah pada SKPD | Jumlah Laporan Penatausahaan Barang Milik Daerah pada SKPD | 1 |
| | | Administrasi Kepegawaian Perangkat Daerah | Persentase Pemenuhan Administrasi Kepegawaian Perangkat Daerah | 100 |
| | | Pendataan dan Pengolahan Administrasi Kepegawaian | Jumlah Dokumen Pengelolaan Administrasi Kepegawaian | 1 |
| | | Pendidikan dan Pelatihan Pegawai Berdasarkan Tugas dan Fungsi | Jumlah Pegawai Berdasarkan Tugas dan Fungsi yang Mengikuti Pendidikan dan Pelatihan | 122 |
| | | Administrasi Umum Perangkat Daerah | Administrasi Umum Perangkat Daerah yang Terpenuhi | 100 |
| | | Penyediaan Komponen Instalasi Listrik/ Penerangan Bangunan Kantor | Jumlah paket komponen instalasi listrik/penerangan bangunan kantor yang Disediakan (Satuan : Paket) | 11 |

| NO | URUSAN | URAIAN PROGRAM/ KEGIATAN | INDIKATOR PROGRAM /KEGIATAN | TARGET |
|----|--------|---|--|------------|
| | | Penyediaan Peralatan dan Perlengkapan Kantor | Jumlah paket peralatan dan perlengkapan kantor yang Disediakan | 8 |
| | | Penyediaan Peralatan Rumah Tangga | Jumlah Paket peralatan Rumah Tangga yang disediakan | 6 |
| | | Penyediaan Bahan Logistik Kantor | Jumlah Paket bahan logistik Kantor yang disediakan | 6 |
| | | Penyediaan barang cetakan dan penggandaan | Jumlah Paket barang cetakan dan penggandaan yang disediakan | 6 |
| | | Penyediaan Bahan Bacaan dan Peraturan Perundang- undangan | Jumlah dokumen bahan bacaan dan peraturan Perundang-undangan yang Disediakan | 3 |
| | | Fasilitasi Kunjungan Tamu | Jumlah Laporan Fasilitasi Kunjungan Tamu | 1 |
| | | Penyelenggaraan Rapat Koordinasi dan Konsultasi SKPD | Jumlah Laporan Penyelenggaraan Rapat Koordinasi dan konsultasi SKPD | 50 |
| | | Penatausahaan Arsip Dinamis pada SKPD | Jumlah Dokumen Penatausahaan Arsip Dinamis pada SKPD | 30 |
| | | Pengadaan Barang Milik Daerah Penunjang Urusan Pemerintahan Daerah | Jumlah BMD yang diadakan (Satuan:Unit) | 25 |
| | | Pengadaan Mebel | Jumlah Paket Mebel yang Disediakan | 20 |
| | | Pengadaan Peralatan dan Mesin Lainnya | Jumlah Unit peralatan dan Mesin Lainnya yang Disediakan | 2 |
| | | Pengadaan Sarana dan Prasarana Gedung Kantor atau Bangunan Lainnya | Jumlah Unit Sarana dan Prasarana Gedung Kantor atau Bangunan Lainnya yang disediakan | 2 |
| | | Pengadaan Sarana dan Prasarana Pendukung Gedung Kantor atau Bangunan Lainnya | Jumlah Unit Sarana dan Prasarana Pendukung Gedung Kantor atau Bangunan Lainnya yang Disediakan | 1 |
| | | Penyediaan Jasa Penunjang Urusan Pemerintahan Daerah | Jasa Penunjang Urusan yang tersedia | 100 |
| | | Penyediaan Jasa Surat Menyurat | Jumlah Laporan Penyediaan Jasa Surat Menyurat | 1 |
| | | Penyediaan Jasa Komunikasi, Sumber Daya Air, dan Listrik | Jumlah Laporan Penyediaan Jasa Komunikasi, sumber Daya Air dan Listrik yang disediakan | 12 |
| | | Penyediaan Jasa Pelayanan Umum Kantor | Jumlah Laporan Penyediaan Jasa Pelayanan Umum Kantor yang Disediakan | 2 |
| | | Pemeliharaan Barang Milik Daerah Penunjang Urusan Pemerintahan Daerah | Jumlah BMD yang Terpelihara (Satuan:Unit) | 44 |
| | | Penyediaan Jasa Pemeliharaan, Biaya Pemeliharaan, dan Pajak Kendaraan Perorangan Dinas atau Kendaraan Dinas Jabatan | Jumlah Kendaraan Perorangan Dinas atau Kendaraan Dinas Jabatan yang Dipelihara dan dibayarkan Pajaknya | 1 |
| | | Penyediaan Jasa Pemeliharaan, Biaya Pemeliharaan, Pajak dan Perizinan Kendaraan Dinas Operasional atau Lapangan | Jumlah Kendaraan Dinas Operasional atau Lapangan yang dipelihara dan dibayarkan Pajak dan Perizinannya | 19 |
| | | Pemeliharaan Mebel | Jumlah Mebel terpelihara | 3 |

| NO | URUSAN | URAIAN PROGRAM/ KEGIATAN | INDIKATOR PROGRAM /KEGIATAN | TARGET |
|----|--------|---|---|------------|
| | | Pemeliharaan Peralatan dan Mesin Lainnya | Jumlah Peralatan dan Mesin Lainnya yang Dipelihara | 6 |
| | | Pemeliharaan/ Rehabilitasi Gedung Kantor dan Bangunan Lainnya | Jumlah Gedung Kantor dan Bangunan Lainnya yang Dipelihara/ Direhabilitasi | 3 |
| | | Pemeliharaan /Rehabilitasi Sarana dan Prasarana Gedung Kantor atau Bangunan Lainnya | Jumlah Sarana dan Prasarana Gedung Kantor atau Bangunan Lainnya yang Dipelihara/ Direhabilitasi | 6 |
| | | Pemeliharaan/Rehabilitasi Sarana dan Prasarana Pendukung Gedung Kantor atau Bangunan Lainnya | Jumlah Sarana dan Prasarana Pendukung Gedung Kantor atau Bangunan Lainnya yang Dipelihara/ Direhabilitasi | 6 |
| | | Peningkatan Pelayanan BLUD | Jumlah Fasyankes melakukan pengukuran Indeks Kepuasan Masyarakat (RSUD & Puskesmas) | 29 |
| | | Pelayanan dan Penunjang Pelayanan BLUD | Jumlah BLUD yang Menyediakan Pelayanan dan Penunjang Pelayanan | 29 |
| | | PROGRAM PEMENUHAN UPAYA KESEHATAN PERORANGAN DAN UPAYA KESEHATAN MASYARAKAT | RATA-RATA PERSENTASE CAPAIAN SPM BIDANG KESEHATAN | 100 |
| | | Penyediaan Fasilitas Pelayanan Kesehatan untuk UKM dan UKP Kewenangan Daerah Kabupaten/Kota | Rasio fasyankes primer dan rujukan per satuan penduduk (Per 100.000 penduduk) | 2,4 |
| | | Pengembangan Puskesmas | Jumlah Puskesmas yang Ditingkatkan Sarana, Prasarana, Alat Kesehatan dan SDM agar Sesuai Standar | 6 |
| | | Pengadaan Alat Kesehatan/Alat Penunjang Medik Fasilitas Pelayanan Kesehatan | Jumlah Alat Kesehatan/Alat Penunjang Medik Fasilitas Pelayanan Kesehatan yang Disediakan | 3 |
| | | Pengadaan Obat, Bahan Habis Pakai, Bahan Medis Habis Pakai,, Vaksin, Makanan Dan Minuman Di Fasilitas Kesehatan | Jumlah Obat, Bahan Habis Pakai, Bahan Medis Habis Pakai, Vaksin, Makanan dan Minuman di Fasilitas Kesehatan yang disediakan | 1 |
| | | Pengelolaan Pelayanan Kesehatan Dasar Melalui Pendekatan Keluarga | Jumlah Keluarga yang Sudah Dikunjungi dan Diintervensi Masalah kesehatannya oleh Tenaga Kesehatan Puskesmas | 352.969 |
| | | Penyediaan Layanan Kesehatan untuk UKM dan UKP Rujukan Tingkat Daerah Kabupaten/Kota | Cakupan kunjungan Pelayanan dasar masyarakat Miskin | 100 |
| | | Pengelolaan Pelayanan Kesehatan Ibu Hamil | Jumlah Ibu Hamil yang Mendapatkan Pelayanan Kesehatan Sesuai Standar | 15.598 |
| | | Pengelolaan Pelayanan Kesehatan Ibu Bersalin | Jumlah Ibu Bersalin yang Mendapatkan Pelayanan Kesehatan Sesuai Standar | 15.598 |

| NO | URUSAN | URAIAN PROGRAM/ KEGIATAN | INDIKATOR PROGRAM /KEGIATAN | TARGET |
|----|--------|--|--|---------|
| | | Pengelolaan Pelayanan Kesehatan Bayi Baru Lahir | Jumlah Bayi Baru Lahir yang Mendapatkan Pelayanan Kesehatan Sesuai Standar | 14.855 |
| | | Pengelolaan Pelayanan Kesehatan Balita | Jumlah Balita yang Mendapatkan Pelayanan Kesehatan Sesuai Standar | 77.587 |
| | | Pengelolaan Pelayanan Kesehatan pada Usia Pendidikan Dasar | Jumlah Anak Usia Pendidikan Dasar yang Mendapatkan Pelayanan Kesehatan Sesuai Standar | 179.921 |
| | | Pengelolaan Pelayanan Kesehatan pada Usia Produktif | Jumlah Penduduk Usia Produktif yang Mendapatkan Pelayanan Kesehatan Sesuai Standar | 822.231 |
| | | Pengelolaan Pelayanan Kesehatan pada Usia Lanjut | Jumlah Penduduk Usia Lanjut yang Mendapatkan Pelayanan Kesehatan Sesuai Standar | 135.238 |
| | | Pengelolaan Pelayanan Kesehatan Penderita Hipertensi | Jumlah Penderita Hipertensi yang Mendapatkan Pelayanan Kesehatan Sesuai Standar | 309.414 |
| | | Pengelolaan Pelayanan Kesehatan Penderita Diabetes Melitus | Jumlah Penderita Diabetes Melitus yang Mendapatkan Pelayanan Kesehatan Sesuai Standar | 19.079 |
| | | Pengelolaan Pelayanan Kesehatan Orang dengan Gangguan Jiwa Berat | Jumlah Orang yang Mendapatkan Pelayanan Kesehatan Orang dengan Gangguan Jiwa Berat Sesuai Standar | 2.510 |
| | | Pengelolaan Pelayanan Kesehatan Orang Terduga Tuberkulosis | Jumlah Orang Terduga Menderita Tuberkulosis yang Mendapatkan Pelayanan Sesuai Standar | 12.290 |
| | | Pengelolaan Pelayanan Kesehatan Orang dengan Risiko Terinfeksi HIV | Jumlah orang dengan risiko terinfeksi HIV mendapat Pelayanan kesehatan sesuai standar | 21.612 |
| | | Pengelolaan Pelayanan Kesehatan bagi Penduduk pada Kondisi Kejadian Luar Biasa (KLB) | Jumlah Dokumen Hasil Pengelolaan Pelayanan Kesehatan bagi Penduduk pada Kondisi Kejadian Luar Biasa (KLB) Sesuai Standar | 1 |
| | | Pengelolaan Pelayanan Kesehatan Gizi Masyarakat | Jumlah Dokumen Hasil Pengelolaan Pelayanan Kesehatan Gizi Masyarakat | 1 |
| | | Pengelolaan Pelayanan Kesehatan Kerja dan Olahraga | Jumlah Dokumen Hasil Pengelolaan Pelayanan Kesehatan Kerja dan Olahraga | 2 |
| | | Pengelolaan Pelayanan Kesehatan Lingkungan | Jumlah Dokumen Hasil Pengelolaan Pelayanan Kesehatan Lingkungan | 5 |
| | | Pengelolaan pelayanan promosi kesehatan | Jumlah Dokumen Hasil Pengelolaan Pelayanan Promosi Kesehatan | 2 |
| | | Pengelolaan Pelayanan Kesehatan Tradisional, Akupuntur, Asuhan Mandiri dan Tradisional Lainnya | Jumlah Dokumen Hasil Pengelolaan Pelayanan Kesehatan Tradisional, Akupuntur, Asuhan Mandiri dan Tradisional Lainnya | 1 |
| | | Pengelolaan Surveilans Kesehatan | Jumlah Dokumen Hasil Pengelolaan Surveilans Kesehatan | 1 |
| | | Pengelolaan Pelayanan Kesehatan Jiwa dan NAPZA | Jumlah penanganan gangguan jiwa dan Napza | 27 |
| | | Pengelolaan Pelayanan Kesehatan Orang dengan Masalah Kesehatan Jiwa (ODMK) | Jumlah Orang dengan Masalah Kejiwaan (ODMK) yang Mendapatkan Pelayanan Kesehatan | 1.000 |

| NO | URUSAN | URAIAN PROGRAM/ KEGIATAN | INDIKATOR PROGRAM /KEGIATAN | TARGET |
|----|--------|--|--|--------|
| | | Pelayanan Kesehatan Penyakit Menular dan Tidak Menular | Jumlah Dokumen Hasil Pelayanan Kesehatan Penyakit Menular dan Tidak Menular | 1 |
| | | Pengelolaan Jaminan Kesehatan Masyarakat | Jumlah Dokumen Hasil Pengelolaan Jaminan Kesehatan Masyarakat | 1 |
| | | Pengambilan dan Pengiriman Spesimen Penyakit Potensial KLB ke Laboratorium Rujukan/ Nasional | Jumlah Spesimen Penyakit Potensial Kejadian Luar Biasa (KLB) ke Laboratorium Rujukan/ Nasional yang Didistribusikan | 80 |
| | | Penyediaan Telemedicine di Fasilitas Pelayanan Kesehatan | Jumlah Fasilitas Pelayanan Kesehatan (Fasyankes) yang Melayani Konsultasi Jarak Jauh antar Fasyankes Melalui Pelayanan Telemedicine untuk Mendapatkan Akses Pelayanan Kesehatan yang Berkualitas | 29 |
| | | Operasional Pelayanan Puskesmas | Jumlah Dokumen Operasional Pelayanan Puskesmas | 1 |
| | | Operasional pelayanan fasilitas kesehatan lainnya | Jumlah Dokumen Operasional Pelayanan Fasilitas Kesehatan Lainnya | 1 |
| | | Pelaksanaan Akreditasi Fasilitas Kesehatan di Kabupaten/Kota | Jumlah Fasilitas Kesehatan yang Terakreditasi di Kabupaten/Kota | 29 |
| | | Investigasi Awal Kejadian Tidak Diharapkan (Kejadian Ikutan Pasca Imunisasi dan Pemberian Obat Massal) | Jumlah Laporan Hasil Investigasi Awal Kejadian Tidak Diharapkan (Kejadian Ikutan Pasca Imunisasi dan Pemberian Obat Massal) | 2 |
| | | Pelaksanaan Kewaspadaan Dini dan Respon Wabah | Jumlah Dokumen Hasil Pelaksanaan Kewaspadaan Dini dan Respon Wabah | 1 |
| | | Penyediaan dan Pengelolaan Sistem Penanganan Gawat Darurat Terpadu (SPGDT) | Jumlah Public Safety Center (PSC 119) Tersediaan, Terkelolaan dan Terintegrasi Dengan Rumah Sakit Dalam Satu Sistem Penanganan Gawat Darurat Terpadu (SPGDT) | 1 |
| | | Pengelolaan pelayanan kesehatan orang dengan Tuberkulosis | Jumlah orang dengan Tuberkulosis yang mendapatkan pelayanan kesehatan sesuai standar | 1.700 |
| | | Pengelolaan pelayanan kesehatan orang dengan HIV (ODHIV) | Jumlah orang dengan HIV (ODHIV) yang mendapatkan pelayanan kesehatan sesuai standar | 65 |
| | | Pengelolaan pelayanan kesehatan Malaria | Jumlah orang yang mendapatkan pelayanan kesehatan malaria | 10 |
| | | Pengelolaan Kawasan tanpa rokok | Jumlah tatanan kawasan tanpa rokok yang tidak ditemukan aktifitas merokok | 2 |
| | | Pengelolaan Pelayanan Kesehatan Reproduksi | Jumlah dokumen hasil pengelolaan pelayanan kesehatan reproduksi | 1 |
| | | Pengelolaan upaya kesehatan Ibu dan Anak | Jumlah dokumen hasil pengelolaan upaya kesehatan ibu dan anak | 1 |
| | | Pengelolaan Pelayanan Kelanjutan | Jumlah dokumen hasil pengelolaan pelayanan kelanjutan | 1 |

| NO | URUSAN | URAIAN PROGRAM/ KEGIATAN | INDIKATOR PROGRAM /KEGIATAN | TARGET |
|----|--------|---|---|------------|
| | | Pengelolaan Layanan Imunisasi | Jumlah Dokumen Hasil Pengelolaan Layanan Imunisasi | 1 |
| | | Penyelenggaraan Sistem Informasi Kesehatan secara Terintegrasi | Jumlah Aplikasi Sistem Kegawatdaruratan dalam Kondisi Baik | 1 |
| | | Pengelolaan Sistem Informasi Kesehatan | Jumlah Dokumen Hasil Pengelolaan Sistem Informasi Kesehatan | 1 |
| | | Penerbitan izin Rumah Sakit Kelas C dan D dan Fasilitas Pelayanan Kesehatan Tingkat Daerah Kabupaten/Kota | Jumlah RS Kelas C dan D serta Fasilitas Pelayanan Kesehatan yang memiliki izin Operasional | 5 |
| | | Peningkatan Mutu Pelayanan Fasilitas Kesehatan | Jumlah Fasilitas Kesehatan yang Dilakukan Pengukuran Indikator Nasional Mutu (INM) Pelayanan kesehatan | 5 |
| | | Penyiapan Perumusan dan Pelaksanaan Pelayanan Kesehatan Rujukan | Jumlah Dokumen Hasil Penyiapan Perumusan dan Pelaksanaan Pelayanan Kesehatan Rujukan | 5 |
| | | PROGRAM PENINGKATAN KAPASITAS SUMBER DAYA MANUSIA KESEHATAN | PERSENTASE TENAGA KESEHATAN BERKOMPETENSI DI FASILITAS PELAYANAN KESEHATAN | 100 |
| | | Pemberian Izin Praktik Tenaga Kesehatan di Wilayah Kabupaten/Kota | Persentase nakes mendapat rekomendasi ijin praktik | 100 |
| | | Pengendalian Perizinan Praktik Tenaga Kesehatan | Jumlah Dokumen Hasil Pengendalian Perizinan Praktik Tenaga Kesehatan | 1 |
| | | Pembinaan dan Pengawasan Tenaga Kesehatan serta Tindak Lanjut Perizinan Praktik Tenaga Kesehatan | Jumlah Dokumen Hasil Pembinaan dan Pengawasan Tenaga Kesehatan serta Tindak Lanjut Perizinan Praktik Tenaga Kesehatan | 2 |
| | | Perencanaan Kebutuhan dan Pendayagunaan Sumberdaya Manusia Kesehatan untuk UKP dan UKM di Wilayah Kabupaten/Kota | Jumlah dokumen perencanaan Kebutuhan dan pendayagunaan sumber daya manusia kesehatan | 1 |
| | | Perencanaan dan Distribusi serta Pemerataan Sumber Daya Manusia Kesehatan | Jumlah Dokumen Hasil Perencanaan dan Distribusi serta Pemerataan Sumber Daya Manusia Kesehatan | 1 |
| | | Pemenuhan Kebutuhan Sumber Daya Manusia Kesehatan Sesuai Standar | Jumlah Sumber Daya Manusia Kesehatan yang Memenuhi Standar di Fasilitas Pelayanan Kesehatan (Fasyankes) | 900 |
| | | Pembinaan dan Pengawasan Sumber Daya Manusia Kesehatan | Jumlah Dokumen Hasil Pembinaan dan Pengawasan Sumber Daya Manusia Kesehatan | 1 |
| | | Pengembangan Mutu dan Peningkatan Kompetensi Teknis Sumber Daya Manusia Kesehatan Tingkat Daerah Kabupaten/Kota | Persentase Sumber daya manusia kesehatan (SDMK) memiliki kompetensi teknis | 100 |
| | | Pengembangan Mutu dan Peningkatan Kompetensi Teknis Sumber Daya Manusia Kesehatan Tingkat Daerah Kabupaten/Kota | Jumlah Sumber Daya Manusia Kesehatan Tingkat Daerah Kabupaten/Kota yang Ditingkatkan Mutu dan Kompetensinya | 350 |

| NO | URUSAN | URAIAN PROGRAM/ KEGIATAN | INDIKATOR PROGRAM /KEGIATAN | TARGET |
|----|--------|---|--|----------------|
| | | PROGRAM SEDIAAN FARMASI ALAT KESEHATAN DAN MAKANAN MINUMAN | PERSENTASE SARANA PELAYANAN KEFARMASIAN DAN ALAT KESEHATAN SERTA SARANA PRODUKSI MAKANAN DAN MINUMAN SESUAI KETENTUAN | 100 |
| | | Pemberian Izin Apotek Toko Obat Toko Alat Kesehatan dan Optikal Usaha Mikro Obat Tradisional (UMOT) | Persentase Rekomendasi perijinan Apotek, Toko Obat, Toko Alat Kesehatan dan Optikal, Usaha Mikro Obat Tradisional (UMOT) | 100 |
| | | Pengendalian dan Pengawasan serta Tindak Lanjut Pengawasan Perizinan Apotek Toko Obat Toko Alat Kesehatan dan Optikal Usaha Mikro Obat Tradisional (UMOT) | Jumlah Dokumen Hasil Pengendalian dan Pengawasan serta Tindak Lanjut Pengawasan Perizinan Apotek, Toko Obat, Toko Alat Kesehatan, dan Optikal, Usaha Mikro Obat Tradisional (UMOT) | 45 |
| | | Penerbitan Sertifikat Produksi Pangan Industri Rumah Tangga dan Nomor P-IRT sebagai Izin Produksi, untuk produk Makanan Minuman Tertentu yang dapat Diproduksi oleh Industri Rumah Tangga | Persentase Rekomendasi Sertifikat Produksi P-IRT | 100 |
| | | Pengendalian dan Pengawasan serta Tindak Lanjut Pengawasan Sertifikat Produksi Pangan Industri Rumah Tangga dan Nomor P-IRT sebagai Izin Produksi, untuk Produk Makanan Minuman Tertentu yang dapat Diproduksi oleh Industri Rumah Tangga | Jumlah Dokumen Hasil Pengendalian dan Pengawasan serta Tindak Lanjut Pengawasan Sertifikat Produksi Pangan Industri Rumah Tangga dan Nomor P-IRT sebagai Izin Produksi, untuk Produk Makanan Minuman Tertentu yang Dapat Diproduksi oleh Industri Rumah Tangga | 100 |
| | | PROGRAM PEMBERDAYAAN MASYARAKAT BIDANG KESEHATAN | PERSENTASE RUMAH TANGGA PHBS (BERPERILAKU HIDUP BERSIH DAN SEHAT) | 93,6 |
| | | Advokasi, Pemberdayaan, Kemitraan, Peningkatan Peran Serta Masyarakat dan Lintas Sektor Tingkat Daerah Kabupaten/Kota | Jumlah Kemitraan Pemberdayaan Masyarakat | 10 |
| | | Peningkatan Upaya Promosi Kesehatan, Advokasi, Kemitraan dan Pemberdayaan Masyarakat | Jumlah Dokumen Promosi Kesehatan, Advokasi, Kemitraan dan Pemberdayaan Masyarakat | 1 |
| | | Pelaksanaan Sehat dalam rangka Promotif Preventif Tingkat Daerah Kabupaten/Kota | Jumlah Rumah Tangga Berperilaku Hidup Bersih dan Sehat (PHBS) | 337.000 |
| | | Penyelenggaraan Promosi Kesehatan dan Gerakan Hidup Bersih dan Sehat | Jumlah Dokumen Hasil Penyelenggaraan Promosi Kesehatan dan Gerakan Hidup Bersih dan Sehat | 2 |
| | | Pengembangan dan Pelaksanaan Upaya Kesehatan Bersumber Daya Masyarakat (UKBM) Tingkat Daerah Kabupaten/Kota | Persentase posyandu mandiri | 46,5 |

| NO | URUSAN | URAIAN PROGRAM/ KEGIATAN | INDIKATOR PROGRAM /KEGIATAN | TARGET |
|----|--------|--|--|--------|
| | | Bimbingan Teknis dan Supervisi Pengembangan dan Pelaksanaan Upaya Kesehatan Bersumber Daya Masyarakat (UKBM) | Jumlah Dokumen Hasil Bimbingan Teknis dan Supervisi Upaya Kesehatan Bersumber Daya Masyarakat (UKBM) | 2 |

1.3. Penerapan Standar Pelayanan Minimal

a. Dasar Hukum

Pelaksanaan SPM Bidang Kesehatan di Kabupaten Demak mempunyai landasan Hukum sebagai berikut :

- 1) Undang-Undang Nomor 17 Tahun 2023 tentang Kesehatan;
- 2) Undang-Undang Nomor 23 Tahun 2014 tentang Pemerintahan Daerah (Lembaran Negara Republik Indonesia Tahun 2014 Nomor 244, Tambahan Lembaran Negara Republik Indonesia Nomor 5587) sebagaimana telah beberapa kali diubah terakhir dengan Undang-Undang Nomor 9 Tahun 2015 tentang Perubahan Kedua atas Undang-Undang Nomor 23 Tahun 2014 tentang Pemerintahan Daerah (Lembaran Negara Republik Indonesia Tahun 2015 Nomor 58, Tambahan Lembaran Negara Republik Indonesia Nomor 5679);
- 3) Peraturan Pemerintah Nomor 2 Tahun 2018 tentang Standar Pelayanan Minimal (Lembaran Negara Republik Indonesia Tahun 2018 Nomor 2 Tambahan Lembaran Negara Republik Indonesia Nomor 6178);
- 4) Peraturan Pemerintah Nomor 13 Tahun 2019 tentang Laporan Penyelenggaraan Pemerintahan Daerah (Lembaran Negara Republik Indonesia Tahun 2019 Nomor 52, Tambahan Lembaran Negara Republik Indonesia Nomor 6323);
- 5) Peraturan Kementerian Dalam Negeri Nomor 59 Tahun 2021 tentang Penerapan Standar Pelayanan Minimal (Berita Negara Republik Indonesia Tahun 2021 Nomor 1419);
- 6) Peraturan Menteri Kesehatan Nomor 6 Tahun 2024 tentang Standar Teknis Pemenuhan Mutu Pelayanan Dasar Pada Standar Pelayanan Minimal Bidang Kesehatan;
- 7) Peraturan Bupati Demak Nomor 74 Tahun 2019 tentang Penerapan Standar Pelayanan Minimal di Kabupaten Demak;

b. Arah Kebijakan

- 1) Tujuan dan sasaran

SPM Kesehatan bertujuan untuk mewujudkan visi Bupati Demak yaitu "**Demak Bermartabat, Maju dan Sejahtera**" dengan mengusung Misi ke-2 yaitu **Meningkatkan Sumber Daya Manusia, Sumber Daya**

Alam dan Lingkungan Hidup yang Berkualitas dan Berdaya Saing, yang bertujuan **Meningkatkan Kualitas Derajat Kesehatan Masyarakat** dengan sasarannya **Menurunkan Angka Kematian** menjadi arah kebijakan bagi Dinas Kesehatan Daerah Kabupaten Demak.

2) Strategi

- a) Meningkatkan pelayanan public,
- b) Peningkatan akuntabilitas kinerja,
- c) Peningkatan Pelayanan Kesehatan Ibu dan bayi,
- d) Menurunkan penyakit menular dan tidak menular,
- e) Peningkatan status gizi,
- f) Peningkatan sarana prasarana dan pelayanan kesehatan tingkat pertama dan rujukan,
- g) Peningkatan kualitas dan kuantitas tenaga Kesehatan,
- h) Peningkatan Jaminan akses pelayanan Kesehatan,
- i) Peningkatan Upaya Promotif Preventif melalui GERMAS, dan
- j) Peningkatan peran masyarakat dan swasta..

3) Kebijakan

- k) Peningkatan kualitas pelayanan public; Peningkatan indeks kepuasan masyarakat terhadap pelayanan Kesehatan; dan Peningkatan responsibility dalam pemberian informasi terhadap Permintaan klarifikasi, konfirmasi atau pengaduan oleh masyarakat terkait Pelayanan Kesehatan,
- l) Peningkatan kualitas perencanaan dan penganggaran Dinas Kesehatan Daerah; Peningkatan kinerja pengelolaan keuangan dan aset Dinas Kesehatan Daerah; dan Peningkatan kualitas sumber daya ASN Dinas Kesehatan Daerah,
- m) Peningkatan kualitas pelayanan ANC, PNC dan Peningkatan Kualitas pelayanan Puskesmas PONEK, RS PONEK; dan Peningkatan pola asuh balita dan peningkatan pengetahuan petugas,
- n) Peningkatan mutu pelayanan, kemudahan akses untuk penemuan dan pengobatan penyakit menular dan tidak menular; Peningkatan penemuan kasus penyakit, peningkatan kualitas lingkungan, dan Upaya Kesehatan Berbasis Masyarakat (UKBM); dan Penguatan surveilans penyakit dan Peningkatan mutu dan cakupan imunisasi,
- o) Peningkatan pemberian makanan tambahan pada balita dengan berat badan di bawah garis merah (BGM) dan penderita gizi buruk; Peningkatan cakupan ASI Eksklusif melalui penegakan peraturan,

- penyediaan pojok laktasi dan peningkatan pemahaman masyarakat; dan Peningkatan deteksi dini tumbuh kembang anak pada PAUD,
- p) Pengadaan dan perbaikan sarana dan prasarana fasilitas kesehatan primer dan rujukan; Peningkatan sediaan kefarmasian dan alat kesehatan, pengawasan obat, perbekalan kesehatan, pangan dan bahan berbahaya; dan Standarisasi pelayanan kesehatan dasar dan Lanjutan, Pelayanan laboratorium Kesehatan,
 - q) Peningkatkan kompetensi Sumber daya manusia kesehatan melalui pendidikan, pelatihan, tugas belajar, kursus, bimbingan teknik program; dan Penguatan pembinaan dan pengawasan SDM Kesehatan,
 - r) Premi asuransi pembiayaan kesehatan masyarakat,
 - s) Sosialisasi dan advokasi Regulasi Upaya Promotif dan Preventif melalui GERMAS; Pembuatan dan penyebarluasan informasi melalui berbagai media; dan Peningkatan cakupan peningkatan PHBS tatanan rumah tangga dan Kebugaran Fisik Masyarakat, dan
 - t) Pelaksanaan pemberdayaan masyarakat yang mandiri dibidang Kesehatan; dan Peningkatan peran serta masyarakat melalui optimalisasi UKBM (Posyandu, Posbindu, SBH, PKK, ormas keagamaan).

c. Target Pencapaian SPM Oleh Dinas Kesehatan Daerah

Target Capaian SPM bidang kesehatan Kabupaten Demak tahun 2025 dapat dilihat pada tabel sebagai berikut :

Tabel 1.7
Target Capaian Standar Pelayanan Minimal Bidang Kesehatan
Tahun 2025

| NO | INDIKATOR -SPM | TARGET |
|----|---|---------|
| 1 | Pelayanan Kesehatan Ibu Hamil | 100,00% |
| 2 | Pelayanan Kesehatan Ibu Bersalin | 100,00% |
| 3 | Pelayanan Kesehatan Bayi Baru Lahir | 100,00% |
| 4 | Pelayanan Kesehatan Balita | 100,00% |
| 5 | Pelayanan Kesehatan pada Usia Pendidikan Dasar | 100,00% |
| 6 | Pelayanan Kesehatan pada Usia Produktif | 100,00% |
| 7 | Pelayanan Kesehatan pada Usia Lanjut | 100,00% |
| 8 | Pelayanan Kesehatan Penderita Hipertensi | 100,00% |
| 9 | Pelayanan Kesehatan Penderita Diabetes Melitus (DM) | 100,00% |
| 10 | Pelayanan Kesehatan Orang dengan Gangguan Jiwa (ODGJ) Berat | 100,00% |
| 11 | Pelayanan Kesehatan Orang terduga Tuberkulosis (TB) | 100,00% |
| 12 | Pelayanan Kesehatan Orang dengan Risiko Terinfeksi HIV | 100,00% |

d. Alokasi Anggaran

Guna mencapai target Standar Pelayanan Minimal bidang Kesehatan tahun 2025 Dinas Kesehatan Daerah melaksanakan 1 program dengan 1 Kegiatan dan 12 sub kegiatan. Berikut alokasi anggaran program dan kegiatan bidang kesehatan tahun 2025 tersaji pada tabel berikut :

Tabel 1.8
Alokasi Anggaran Standar Pelayanan Minimal Bidang Kesehatan Tahun 2025

| No. | Nama Program / Kegiatan | Pagu Anggaran (RP) | Sumber Dana |
|----------|--|-------------------------|------------------------------------|
| 1 | 2 | 3 | 4 |
| 1 | PROGRAM PEMENUHAN UPAYA KESEHATAN PERORANGAN DAN UPAYA KESEHATAN MASYARAKAT | 7.474.171.700,00 | |
| 1) | Penyediaan Layanan Kesehatan untuk UKM dan UKP Rujukan Tingkat Daerah Kabupaten/Kota | 7.474.171.700,00 | |
| (1) | <i>Pengelolaan Pelayanan Kesehatan Ibu Hamil</i> | 2.471.426.000,00 | DAK NON FISIK, DAU |
| (2) | <i>Pengelolaan Pelayanan Kesehatan Ibu Bersalin</i> | 200.000.000,00 | DAK NON FISIK, DAU |
| (3) | <i>Pengelolaan Pelayanan Kesehatan Bayi Baru Lahir</i> | 294.981.600,00 | DAU, DBHCHT |
| (4) | <i>Pengelolaan Pelayanan Kesehatan Balita</i> | 140.000.000,00 | PAJAK ROKOK |
| (5) | <i>Pengelolaan Pelayanan Kesehatan pada Usia Pendidikan Dasar</i> | 1.252.946.000,00 | DAU, DAK NON FISIK |
| (6) | <i>Pengelolaan Pelayanan Kesehatan pada Usia Produktif</i> | 753.378.100,00 | DBHCHT, PAJAK ROKOK |
| (7) | <i>Pengelolaan Pelayanan Kesehatan pada Usia Lanjut</i> | 108.100.000,00 | DAU, DAK NON FISIK |
| (8) | <i>Pengelolaan Pelayanan Kesehatan Penderita Hipertensi</i> | 50.000.000,00 | DAU |
| (9) | <i>Pengelolaan Pelayanan Kesehatan Penderita Diabetes Melitus</i> | 85.000.000,00 | DAU |
| (10) | <i>Pengelolaan Pelayanan Kesehatan Orang dengan Gangguan Jiwa Berat</i> | 348.550.000,00 | DAU, DAK NON FISIK |
| (11) | <i>Pengelolaan Pelayanan Kesehatan Orang Terduga Tuberkulosis</i> | 1.311.790.000,00 | DAK NON FISIK, PAJAK ROKOK, DBHCHT |
| (12) | <i>Pengelolaan Pelayanan Kesehatan Orang dengan Risiko Terinfeksi HIV</i> | 458.000.000,00 | DAK NON FISIK, DAU |

BAB II

CAPAIAN KINERJA PENYELENGGARA PEMERINTAHAN DAERAH

2.1. CAPAIAN KINERJA MAKRO DINAS KESEHATAN DAERAH

Dalam Dokumen RPJMD, Dinas Kesehatan Daerah mengampu Tujuan 2 RPJMD 2021-2026 yaitu : “Meningkatkan Sumber Daya Manusia yang Berkualitas dan Berdaya Saing” pada Sasaran 2 : Meningkatnya Derajat Kesehatan Masyarakat. Angka harapan hidup merupakan rata-rata perkiraan banyak tahun yang dapat ditempuh oleh seseorang sejak lahir. Angka Harapan Hidup (AHH) adalah jumlah tahun yang diharapkan untuk hidup atau dapat diartikan dengan banyaknya tahun yang ditempuh penduduk yang masih hidup sampai umur tertentu oleh suatu generasi (seseorang sejak lahir) berdasarkan rata-rata statistik (berdasarkan data Badan Pusat Statistik (BPS) yang dirilis pada <https://jateng.bps.go.id/>.

Target AHH pada tahun 2025 sebesar 75,91 dengan realisasi AHH sebesar 76,08, hal ini menunjukkan bahwa persentase capaian kinerja atas target AHH tahun 2025 sebesar 100,22% dan persentase capaian kinerja atas target akhir Renstra sebesar 100,55%. Dengan demikian capaian indikator sasaran tahun 2025 telah mencapai target Nilai Realisasi Kinerja $91\% \leq 100\%$, yang artinya kinerja capaian angka harapan hidup masuk ke dalam kategori capaian sangat tinggi. AHH di Kabupaten Demak selama tahun 2022-2024 menunjukkan adanya peningkatan yang berkelanjutan. Tahun 2024 AHH sebesar 75,79, dan pada tahun 2025 AHH meningkat menjadi 76,08. Peningkatan umur harapan hidup menunjukkan bahwa bayi yang dilahirkan pada tahun 2025 mempunyai harapan hidup mencapai umur 76,08 tahun lebih panjang 0,29 tahun dibandingkan dengan bayi yang lahir ditahun 2024.

Angka Harapan Hidup pada dasarnya merupakan gambaran kondisi suatu wilayah. Secara garis besar, Semakin tinggi angka harapan hidup di suatu wilayah, menunjukan Keberhasilan program kesehatan dan program pembangunan sosial ekonomi pada umumnya. Kondisi tersebut juga menggambarkan tingkat Indeks Kesehatan masyarakat di wilayah tersebut.

Indeks Kesehatan adalah salah satu pembentuk Indeks Pembangunan Manusia yang merupakan penghitungan dari Angka Harapan Hidup (AHH). Penghitungan indeks Kesehatan menggunakan rumus :

$$I_{\text{kesehatan}} = \frac{AHH - AHH_{\text{min}}}{AHH_{\text{maks}} - AHH_{\text{min}}}$$

Sumber data : <https://jateng.bps.go.id/subject/26/indeks-pembangunan-manusia.html#subjekViewTab2>

Penghitungan Indeks Kesehatan ditentukan oleh Nilai maksimum dan Minimum Angka harapan Hidup. Batas maksimum dan minimum Komponen IPM Metode Baru mengacu pada tabel di bawah ini::

Tabel 2.1

Penentuan Nilai Maksimum dan Minimum untuk Penghitungan Indeks Indikator

| Komponen IPM | Satuan | Minimum | Maksimum |
|--------------------------------|--------|-----------|------------|
| (1) | (2) | (3) | (4) |
| Angka Harapan Hidup saat lahir | Tahun | 20 | 85 |
| Harapan lama sekolah | Tahun | 0 | 18 |
| Rata-rata lama sekolah | Tahun | 0 | 15 |
| Pengeluaran per Kapita | Rupiah | 1.007.436 | 26.572.352 |

Sumber : Badan Pusat Statistik Provinsi Jawa tengah 2023

Adanya Peningkatan AHH selama 4 tahun terakhir juga mempengaruhi hasil dari penghitungan indeks Kesehatan di Kabupaten Demak. Capaian indikator Indeks Kesehatan tahun 2025 mencapai 100,32 persen dan termasuk kategori **Sangat Tinggi**. Capaian ini didapat angka realisasi 0,863 dari target 0,860.

2.1. CAPAIAN KINERJA PENYELENGGARAAN URUSAN PEMERINTAHAN

Tabel 2.2

Tataran Pelaksana Kebijakan Aspek Tingkat Capaian Kinerja Penyelenggaraan Urusan Wajib

Dinas Kesehatan Daerah Kabupaten Demak Tahun 2025

| NO | Urusan | NO IKK | IKK OUTCOME | RUMUS | SATUAN | DATA LPPD 2025 | | | SUMBER DATA |
|--|-----------|--------|---|--|--------|----------------|-----------------|---|-------------|
| | | | | | | ELEMEN DATA | CAPAIAN KINERJA | | |
| A. URUSAN WAJIB PELAYANAN DASAR | | | | | | | | | |
| 2 | Kesehatan | 1.b.1 | Persentase kematian ibu | Jumlah kematian Ibu Tahun N | % | 6 | 0,04 | % | DINKESDA |
| | | | | Jumlah Ibu melahirkan Tahun N | | 15.769 | | | |
| | | 1.b.2 | Prevalensi Stunting (Pendek dan Sangat Pendek) pada balita | Jumlah balita umur 0-59 bulan dengan panjang badan atau tinggi badan kurang dari -2 standar deviasi pada suatu wilayah dan kurun waktu tertentu | % | 1.695 | 2,05 | % | DINKESDA |
| | | | | Jumlah balita umur 0-59 bulan yang diukur panjang badan atau tinggi badan pada suatu wilayah dan kurun waktu yang sama | | 82.504 | | | |
| | | 1.b.3 | Persentase pelayanan kesehatan Ibu hamil sesuai standar | Jumlah ibu hamil yang mendapatkan pelayanan antenatal sesuai standar di wilayah kerja kabupaten/kota tersebut dalam kurun waktu satu tahun (nominator) | % | 15.769 | 100 | % | DINKESDA |
| | | | | Jumlah sasaran ibu bersalin di wilayah kabupaten/Kota tersebut dalam kurun waktu satu tahun yang sama | | 15.769 | | | |
| | | 1.b.4 | Persentase pelayanan kesehatan ibu bersalin sesuai standar | Jumlah ibu bersalin yang mendapatkan pelayanan persalinan sesuai standar di fasilitas pelayanan kesehatan di wilayah kab/kota dalam kurun waktu satu tahun | % | 15.769 | 100 | % | DINKESDA |
| | | | | Jumlah sasaran ibu bersalin di wilayah kabupaten/Kota tersebut dalam kurun waktu satu tahun yang sama | | 15.769 | | | |
| | | 1.b.5 | Persentase pelayanan kesehatan bayi baru lahir sesuai standar | Jumlah bayi baru lahir usia 0-28 hari yang mendapatkan pelayanan kesehatan bayi baru lahir sesuai dengan standar dalam kurun waktu satu tahun | % | 15.745 | 100 | % | DINKESDA |
| | | | | Jumlah sasaran bayi baru lahir di wilayah kerja Kabupaten/Kota tersebut dalam kurun waktu satu tahun yang sama | | 15.745 | | | |

| NO | Urusan | NO IKK | IKK OUTCOME | RUMUS | SATUAN | DATA LPPD 2025 | | | SUMBER DATA |
|----|--------|--------|--|--|--------|----------------|-----------------|---|-------------|
| | | | | | | ELEMEN DATA | CAPAIAN KINERJA | | |
| | | 1.b.6 | Persentase pelayanan kesehatan balita sesuai standar | Jumlah balita usia 12-23 bulan yang mendapat pelayanan kesehatan sesuai standar 1 + jumlah balita usia 24-35 bulan mendapatkan pelayanan kesehatan sesuai standar 2 + balita usia 36-59 bulan mendapatkan pelayanan sesuai standar 3 | % | 79.423 | 100 | % | DINKESDA |
| | | | Jumlah balita usia 12-59 bulan di wilayah kerja Kabupaten/Kota tersebut pada kurun waktu satu tahun yang sama | 79.423 | | | | | |
| | | 1.b.7 | Persentase pelayanan kesehatan pada usia pendidikan dasar sesuai standar | Jumlah anak usia pendidikan dasar yang mendapatkan pelayanan kesehatan sesuai standar yang ada di wilayah kerja kab/kota dalam kurun waktu satu tahun ajaran | % | 179.921 | 100 | % | DINKESDA |
| | | | Jumlah semua anak usia pendidikan dasar yang ada di wilayah kerja Kabupaten/Kota tersebut dalam kurun waktu satu tahun ajaran yang sama | 179.921 | | | | | |
| | | 1.b.8 | Persentase pelayanan kesehatan pada usia produktif sesuai standar | Jumlah orang usia 15-59 tahun di kab/kota yang mendapatkan layanan kesehatan produktif sesuai standar dalam kurun waktu satu tahun | % | 822.231 | 100 | % | DINKESDA |
| | | | Jumlah orang usia 15-59 tahun di Kabupaten/Kota dalam kurun waktu satu tahun | 822.231 | | | | | |
| | | 1.b.9 | Persentase warga negara usia 60 tahun ke atas mendapatkan pelayanan kesehatan sesuai standar | Jumlah warga negara usia 60 tahun atau lebih yang mendapat pelayanan kesehatan sesuai standar minimal 1 kali di suatu wilayah kerja kab/kota dalam kurun waktu satu tahun | % | 135.238 | 100 | % | DINKESDA |
| | | | Jumlah semua warga negara berusia 60 tahun atau lebih yang ada di suatu wilayah kerja kab/kota dalam kurun waktu satu tahun yang sama | 135.238 | | | | | |
| | | 1.b.10 | Persentase pelayanan kesehatan penderita hipertensi sesuai standar | Jumlah penderita hipertensi usia ≥ 15 tahun di wilayah kerja kab/kota yang mendapatkan pelayanan kesehatan sesuai standar dalam kurun waktu satu tahun | % | 309.414 | 100 | % | DINKESDA |
| | | | Jumlah estimasi penderita hipertensi usia ≥ 15 tahun yang berada di wilayah kerjanya berdasarkan angka prevalensi kab/kota dalam kurun waktu satu tahun yang sama | 309.414 | | | | | |

| NO | Urusan | NO IKK | IKK OUTCOME | RUMUS | SATUAN | DATA LPPD 2025 | | | SUMBER DATA |
|----|--------|--------|---|---|--------|----------------|-----------------|---|-------------|
| | | | | | | ELEMEN DATA | CAPAIAN KINERJA | | |
| | | 1.b.11 | Persentase pelayanan kesehatan penderita Diabetes Melitus (DM) sesuai standar | Jumlah penderita DM usia ≥ 15 tahun di wilayah kerja kab/kota yang mendapatkan pelayanan kesehatan sesuai standar dalam kurun waktu satu tahun | % | 19.079 | 100 | % | DINKESDA |
| | | | | Jumlah estimasi penderita DM usia ≥ 15 tahun yang berada di wilayah kerjanya berdasarkan angka prevalensi kab/kota dalam kurun waktu satu tahun yang sama | | 19.079 | | | |
| | | 1.b.12 | Persentase ODGJ berat yang mendapatkan pelayanan kesehatan jiwa sesuai standar | Jumlah ODGJ berat si wilayah kerja kab/kota yang mendapatkan pelayanan kesehatan sesuai standar dalam kurun waktu satu tahun | % | 3.015 | 100 | % | DINKESDA |
| | | | | Jumlah ODGJ berdasarkan proyeksi di wilayah Kabupaten/Kota dalam kurun waktu satu tahun yang sama | | 3.015 | | | |
| | | 1.b.13 | Persentase pelayanan kesehatan orang terduga TBC sesuai standar | Jumlah orang terduga TBC yang dilakukan pemeriksaan penunjang dalam kurun waktu satu tahun | % | 19.749 | 100 | % | DINKESDA |
| | | | | Jumlah perkiraan orang yang terduga TBC dalam kurun waktu satu tahun yang sama | | 19.749 | | | |
| | | 1.b.14 | Persentase pelayanan kesehatan orang dengan resiko terinfeksi virus yang melemahkan daya tahan tubuh manusia (HIV) sesuai standar dalam kurun waktu satu tahun" | "Jumlah orang dengan resiko terinfeksi HIV (Ibu hamil, Pasien IMS, Pasien TBC, WPS, LSL, Penasun, WBP, dan Transgender/waria) yang mendapatkan pelayanan sesuai standar dalam kurun waktu satu tahun" | % | 24.160 | 100 | % | DINKESDA |
| | | | | Jumlah orang dengan resiko terinfeksi HIV (Ibu hamil, Pasien IMS, Pasien TBC, WPS, LSL, Penasun, WBP, dan Transgender/waria) di kab/kota dalam kurun waktu satu tahun | | 24.160 | | | |

2.1. AKUNTABILITAS KINERJA PEMERINTAHAN DINAS KESEHATAN DAERAH

Pada Tahun 2025, Dinas Kesehatan Daerah Kabupaten Demak telah melaksanakan program dan kegiatan yang menjadi urusan dan tanggung jawab sesuai dengan Perjanjian Kinerja Kepala Dinas Kesehatan Daerah Kabupaten Demak Tahun 2025.

Tujuan disusunnya Perjanjian Kinerja adalah : Sebagai wujud nyata komitmen antara penerima dan pemberi amanah untuk meningkatkan integritas, akuntabilitas, transparansi, dan kinerja Aparatur.

1. Menciptakan tolok ukur kinerja sebagai dasar evaluasi kinerja aparatur.
2. Sebagai dasar penilaian keberhasilan/kegagalan pencapaian tujuan dan sasaran organisasi dan sebagai dasar pemberian penghargaan dan sanksi.
3. Sebagai dasar bagi pemberi amanah untuk melakukan monitoring, evaluasi dan supervisi atas perkembangan/kemajuan kinerja penerima amanah.
4. Sebagai dasar dalam penetapan sasaran kinerja pegawai.

Dalam rangka mewujudkan manajemen pemerintahan yang efektif, transparan dan akuntabel serta berorientasi pada hasil, Kepala Dinas Kesehatan Daerah Kabupaten Demak pada Tahun 2025 telah melakukan Perjanjian Kinerja dengan Bupati Kabupaten Demak untuk mewujudkan target kinerja sesuai dengan tabel berikut.:

Tabel 2.3
Indikator Perjanjian Kinerja
Dinas Kesehatan Daerah Kabupaten Demak Tahun 2025

| No | Tujuan | Sasaran | Indikator Sasaran | Satuan | Target 2025 | |
|----|---|---|--|--------|-------------|--------|
| | | | | | RKPD | RKPD-P |
| 1 | Meningkatkan pelayanan publik Dinas Kesehatan Daerah | | Indeks Kepuasan Masyarakat | % | 90,00 | 91,50 |
| | | Terwujudnya Pelayanan Publik yang responsif | Persentase keluhan masyarakat yang ditindaklanjuti | % | 100 | 100 |
| 2 | Meningkatkan Akuntabilitas Kinerja Dinas Kesehatan Daerah | | Nilai SAKIP Dinas Kesehatan Daerah | Angka | 85,13 | 85,13 |
| | | Meningkatnya capaian sasaran strategis Dinas Kesehatan Daerah | Persentase indikator kinerja sasaran strategis Dinas Kesehatan Daerah yang mencapai target | % | 100 | 100 |

| No | Tujuan | Sasaran | Indikator Sasaran | Satuan | Target 2025 | |
|----|---|---|---|--------|-------------|--------|
| | | | | | RKPD | RKPD-P |
| 3 | Meningkatkan Derajat Kesehatan Masyarakat | Menurunnya Angka Kematian | Angka Kematian Bayi (AKB) | Angka | 3,14 | 7,25 |
| | | | Angka Kematian Ibu (AKI) | Angka | 63,50 | 63,50 |
| | | Meningkatnya kualitas pelayanan kesehatan | Persentase fasilitas pelayanan kesehatan primer dan rujukan terakreditasi minimal Madya | % | 100 | 100 |
| | | Meningkatnya Gerakan Masyarakat Hidup Sehat | Persentase Desa Siaga aktif mandiri | % | 84,70 | 100 |

Untuk menghitung persentase pencapaian target kinerja menggunakan dua cara, yaitu:

- Pada indikator Positif, Semakin tinggi realisasi dibandingkan target menunjukkan pencapaian kinerja yang semakin baik, maka digunakan rumus perhitungan berikut : $\text{pencapaian kinerja} = \frac{\text{Realisasi}}{\text{Target}} \times 100 \%$
- Pada Indikator negatif, Semakin rendah realisasi dibandingkan target maka menunjukkan semakin tinggi pencapaian kinerja, maka digunakan rumus perhitungan sebagai berikut :

$$\text{pencapaian kinerja} = \frac{\text{Target} - (\text{Realisasi} - \text{target})}{\text{Target}} \times 100 \%$$

Untuk menentukan kriteria penilaian ralisasi kinerja hasil capaian kinerja pada sasaran tersebut, maka digunakan skala pengukuran pengukuran kinerja sebagai berikut :

Tabel 2.4
Skala Pengukuran Kinerja

| NO | Interval Nilai Realisasi Kinerja | Kriteria Penilaian Realisasi Kinerja |
|----|----------------------------------|--------------------------------------|
| 1 | 2 | 3 |
| 1 | $\geq 90,1$ | Sangat Tinggi |
| 2 | $75,1 \leq 90$ | Tinggi |
| 3 | $65,1 \leq 75$ | Sedang |
| 4 | $50,1 \leq 65$ | Rendah |
| 5 | ≤ 50 | Sangat Rendah |

Sumber : Permendagri 54 Tahun 2010

Hasil ukur capaian kinerja pada indikator kinerja utama Dinas Kesehatan Daerah Kabupaten Demak tahun 2025 dapat dilihat pada tabel sebagai berikut :

Tabel 2.5
Capaian Kinerja Tujuan dan Sasaran Dinas Kesehatan Daerah Tahun 2025

| Indikator Kinerja Perangkat Daerah | | Target | Realisasi | % Capaian 2025 | % Capaian 2024 | % Capaian Terhadap Target Akhir Renstra Th.2026 | Kriteria Penilaian Realisasi Kinerja 2025 |
|--|---|--------|-----------|----------------|----------------|---|---|
| 1. | Indeks Kepuasan Masyarakat | 91,5 | 91,52 | 100,02 | 100,02 | 101,69 | Sangat Tinggi |
| 1.1. | Persentase keluhan masyarakat yang ditindaklanjuti | 100 | 100 | 100,00 | 100 | 100 | Sangat Tinggi |
| 2. | Nilai SAKIP Perangkat Daerah | 85,13 | 84,15 | 98,85 | 99,14 | 98,21 | Sangat Tinggi |
| 2.1. | Persentase indikator kinerja sasaran strategis Perangkat Daerah yang mencapai target | 100 | 88,89 | 88,89 | 87,5 | 88,89 | Tinggi |
| 3. | Angka Harapan Hidup | 75,91 | 76,08 | 100,22 | 100,24 | 100,56 | Sangat Tinggi |
| 3.1. | Angka Kematian Bayi (AKB) | 7,25 | 6,73 | 107,17 | -18,77 | 56,81 | Sangat Tinggi |
| 3.2. | Angka Kematian Ibu (AKI) | 63,5 | 38,11 | 139,99 | 123,74 | 159,89 | Sangat Tinggi |
| 3.3. | Persentase fasilitas pelayanan kesehatan primer dan rujukan terakreditasi minimal Madya | 100 | 100 | 100,00 | 100 | 107,41 | Sangat Tinggi |
| 3.4. | Persentase Desa Siaga aktif mandiri | 100 | 100 | 100,00 | 118,57 | 212,77 | Sangat Tinggi |
| Rata - rata capaian | | | | 103,90 | 90,05 | 114,03 | Sangat Tinggi |
| Selisih tahun 2025 dengan 2024 dan Target Akhir Renstra Th.2026 | | | | | -13,86 | 23,98 | |

Berdasarkan hasil pengukuran kinerja sasaran Capaian Kinerja Sasaran Dinas Kesehatan Daerah Tahun 2025, dari 9 indikator kinerja Dinas Kesehatan Daerah yang sesuai dengan RPJMD 2021-2026 terlihat bahwa 7 dari 9 indikator kinerja telah memenuhi target kinerja tahun 2025. Dua indikator yang tidak memenuhi target kinerja adalah Nilai SAKIP Perangkat Daerah dengan realisasi nilai SAKIP 84,15 dari target 85,13 (% capaian : 98,85%), Persentase indikator kinerja sasaran strategis Perangkat Daerah yang mencapai target 88,89 dari target 100 (% Capaian: 88,89). Dari 9 indikator kinerja Dinas Kesehatan Daerah rata-rata capaiannya adalah 103,90%.. Pencapaian kinerja masing masing indikator tergambar pada uraian berikut:

1. Indeks Kepuasan Masyarakat

Salah satu upaya yang harus dilakukan dalam perbaikan pelayanan publik adalah melakukan survei kepuasan masyarakat kepada pengguna

layanan dengan mengukur kepuasan masyarakat pengguna layanan. Tidak optimalnya nilai Indeks Kepuasan Masyarakat menunjukkan bahwa perlu adanya peningkatan pelayanan publik yang responsif terhadap segala perubahan dan tuntutan masyarakat.

Pada tahun 2025 dari data realisasi nilai indeks kepuasan masyarakat menunjukkan angka 91,52. Angka ini lebih besar dari nilai target sebesar 91,50 dengan persentase capaian kinerja sebesar 100,02%. Dari tabel menunjukkan bahwa Persentase capaian kinerja tahun 2025 telah mencapai lebih dari target kinerja akhir Renstra dengan persentase capaian terhadap target akhir Renstra tahun 2026 sebesar 107,00%. Dengan demikian capaian indikator sasaran tahun 2025 telah mencapai target Nilai Realisasi Kinerja $91\% \leq 100\%$, yang artinya kinerja capaian indeks kepuasan masyarakat masuk ke dalam **kategori capaian sangat tinggi**. Capaian Indeks Kepuasan Masyarakat (IKM) terus meningkat dari tahun ke tahun, dapat dilihat pada tabel di atas bahwa capaian tahun 2022 sebesar 90,73, pada tahun 2023 sebesar 90,54%, pada tahun 2024 sebesar 91,02. Meskipun sempat mengalami penurunan pada tahun 2023, capaian Indeks Kepuasan Masyarakat (IKM) kembali meningkat pada tahun 2024 dan 2025 serta telah mencapai target akhir Renstra 2026.

Permasalahan yang dihadapi dalam pencapaian target kinerja adalah perbedaan persepsi tentang isi kuesioner oleh masyarakat, sehingga menyebabkan adanya subyektifitas dari masyarakat, kurangnya pemahaman responden tentang SOP pelayanan yang dirasa tidak sesuai dengan harapan sehingga menyebabkan ketidaksesuaian dalam memberikan penilaian, dan kurangnya pemahaman responden tentang pertanyaan yang diberikan tanpa bertanya kepada petugas yang bertanggungjawab terhadap penyebaran kuesioner. Selain itu, Minimnya SDM menyebabkan kurangnya pemberian penjelasan tentang kuesioner kepada responden yang mengalami kesulitan dalam mengisi kuesionernya.

Adapun Upaya yang telah diambil dalam penanganan permasalahan tersebut adalah dengan sosialisasi kepada masyarakat tentang SOP pelayanan yang akan diterima, meningkatkan kualitas pelayanan untuk mewujudkan pelayanan prima (*public service*) dalam arti memenuhi harapan dan kebutuhan baik bagi pemberi maupun penerima pelayanan, dan telah dilaksanakan peningkatan SDM aparatur tentang pelayanan publik dalam upaya mendukung pelaksanaan survei Indeks Kepuasan Masyarakat (IKM).

Indikator sasaran kinerja dari Nilai indeks kepuasan masyarakat adalah Persentase Keluhan Masyarakat yang Ditindaklanjuti.

a. Persentase Keluhan Masyarakat yang Ditindaklanjuti.

Masih adanya aduan masyarakat, baik aduan *offline* maupun *online* sebagai bentuk ketidakpuasan terhadap pelayanan kesehatan yang diterima. Hal ini menunjukkan bahwa masyarakat masih merasa bahwa pelayanan publik yang dilakukan oleh aparatur pemerintah saat ini dirasakan belum memenuhi harapan masyarakat. Keluhan tersebut, jika tidak ditangani memberikan dampak buruk terhadap pemerintah. Lebih jauh lagi adalah dapat menimbulkan ketidakpercayaan dari masyarakat.

Pada tahun 2025 ada 11 keluhan masyarakat yang masuk ke Dinas Kesehatan Daerah Kabupaten Demak dan sudah selesai ditindaklanjuti. Sehingga dari data tersebut realisasi nilai Persentase keluhan masyarakat yang ditindaklanjuti menunjukkan angka 100%, sama dengan nilai target tahun 2025 sebesar 100%. Dari tabel menunjukkan bahwa Persentase capaian kinerja tahun 2025 sebesar 100% sama dengan persentase capaian kinerja tahun 2024 sebesar 100% dan persentase capaian terhadap target akhir Renstra tahun 2026 sebesar 100%. Dengan demikian capaian indikator sasaran tahun 2025 telah mencapai Target Nilai Realisasi Kinerja $91\% \leq 100\%$, yang artinya kinerja capaian Persentase Keluhan Masyarakat yang Ditindaklanjuti masuk ke dalam **kategori capaian sangat tinggi**. Responsivitas menjadi penting bagi peningkatan pelayanan publik. Masih adanya aduan dari masyarakat menunjukkan bahwa perlu adanya peningkatan pelayanan publik yang responsif terhadap segala perubahan dan tuntutan masyarakat.

Permasalahan dalam pencapaian target kinerja di indikator ini adalah masyarakat masih banyak yang belum mengetahui sarana pengaduan yang tersedia baik secara online maupun offline. Selain itu, masyarakat juga kesulitan dalam memahami tata cara pengaduan secara langsung maupun elektronik.

Adapun Solusi yang telah diambil dalam upaya penanganan permasalahan tersebut adalah dengan adanya sosialisasi kepada masyarakat tentang kanal aduan masyarakat baik secara online maupun offline. Agar pengelolaan pengaduan berjalan dengan baik, maka telah ditempatkan petugas yang kompeten yaitu petugas dengan pemahaman tentang ketentuan dan dapat melaksanakan fungsi pengelolaan pengaduan.

2. Nilai SAKIP Perangkat Daerah

Terdapat 3 (tiga) sasaran yang harus dicapai dalam upaya mereformasi birokrasi yaitu, birokrasi yang bersih dan akuntabel, birokrasi yang kapabel, dan pelayanan publik yang prima. Akar masalah yang dihadapi oleh Dinas Kesehatan Daerah Kabupaten Demak dalam upaya perwujudan birokrasi yang bersih dan akuntabel adalah belum optimalnya pelaksanaan sistem akuntabilitas kinerja.

Pada tahun 2025 dari data realisasi nilai SAKIP perangkat daerah menunjukkan angka 84,15. Nilai SAKIP 2025 masih belum mencapai target kinerja 2025 yang memiliki target sebesar 85,13. Meskipun begitu, nilai SAKIP tahun 2025 lebih tinggi dibandingkan dengan nilai tahun 2024 sebesar 84,00. Dari tabel menunjukkan bahwa Persentase capaian kinerja tahun 2025 sebesar 98,85% lebih rendah dibandingkan dengan persentase capaian kinerja tahun 2024 sebesar 98,39% dan masih belum mencapai target akhir Renstra tahun 2026 dengan persentase capaian terhadap target akhir renstra 2026 sebesar 98,39%. Meskipun demikian, Nilai SAKIP Dinas Kesehatan Daerah masuk kedalam Kategori A. Dengan demikian capaian indikator sasaran tahun 2025 telah mencapai target Nilai Realisasi Kinerja $\geq 90,1$, yang artinya kinerja capaian Nilai SAKIP Perangkat Daerah masuk ke dalam kategori capaian sangat tinggi.

Permasalahan yang menyebabkan tidak tercapainya target SAKIP 2025 adalah belum optimalnya penggunaan aplikasi E-SAKIP; Belum menyajikan Permasalahan, Strategi, dan Langkah-langkah dalam mengatasi hambatan atas kegiatan yang belum mencapai target pada periode triwulan tertentu dan belum tertuang dalam berita Acara; dan belum melakukan rewiu berjenjang yang dituangkan dalam dokumen rewiu berjenjang yang diotorisasi kepala dinas kesehatan daerah.

Dalam permasalahan tersebut terdapat rekomendasi yang tertuang dalam LHE SAKIP Nomor 700/016/wil1/evaluasi/2025 adalah Memperbaiki capaian kinerja pada aplikasi E-SAKIP; Menyajikan Berita Acara terkait capaian kinerja yang menyajikan permasalahan, strategi, dan langkah-langkah mengatasinya; melaksanakan rewiu berjenjang dan menuangkan hasil riviui kedalam dokumen riviui yang telah diotorisasi kepala dinas kesehatan daerah.

Indikator Sasaran kinerja dari Nilai SAKIP Perangkat Daerah adalah Persentase indikator kinerja sasaran strategis Perangkat Daerah yang mencapai target.

- a. Persentase indikator kinerja sasaran strategis Perangkat Daerah yang mencapai target

Persentase indikator kinerja sasaran strategis Perangkat Daerah yang mencapai target dihitung berdasarkan Jumlah indikator sasaran Dinas Kesehatan Daerah yang mencapai target terhadap jumlah indikator sasaran yang ditetapkan.

Pada tahun 2025 dari data realisasi Persentase indikator kinerja sasaran strategis Perangkat Daerah yang mencapai target menunjukkan angka 88,89%, lebih tinggi dari nilai tahun 2024 yaitu sebesar 87,50%. Dari tabel menunjukkan bahwa persentase capaian terhadap target akhir Renstra tahun 2026 sebesar 88,89%. Dengan demikian capaian indikator sasaran tahun 2025 telah mencapai Nilai Realisasi Kinerja $\leq 75\%$, yang artinya kinerja capaian Persentase indikator kinerja sasaran strategis Perangkat Daerah yang mencapai target masuk ke dalam **kategori capaian tinggi**.

Permasalahan yang dihadapi dalam pencapaian target kinerja Persentase indikator kinerja sasaran strategis Perangkat Daerah yang mencapai target adalah masih kurangnya peningkatan kualitas perencanaan dan penganggaran Dinas Kesehatan Daerah, masih kurangnya peningkatan kinerja pengelolaan keuangan dan aset Dinas Kesehatan Daerah, dan masih kurangnya peningkatan kualitas sumber daya ASN Dinas Kesehatan Daerah.

Solusi yang telah diambil dalam upaya penanganan permasalahan tersebut adalah telah dilakukan Peningkatan kualitas perencanaan dan penganggaran Dinas Kesehatan Daerah, Peningkatan kinerja pengelolaan keuangan dan aset Dinas Kesehatan Daerah, dan Peningkatan kualitas sumber daya ASN Dinas Kesehatan Daerah dengan adanya pelatihan dan Pendidikan dalam peningkatan kompetensi.

3. Angka Harapan Hidup

Angka harapan hidup merupakan rata-rata perkiraan banyak tahun yang dapat ditempuh oleh seseorang sejak lahir. Angka Harapan Hidup (AHH) adalah jumlah tahun yang diharapkan untuk hidup atau dapat diartikan dengan banyaknya tahun yang ditempuh penduduk yang masih hidup sampai umur tertentu oleh suatu generasi (seseorang sejak lahir) berdasarkan rata-rata statistik (berdasarkan data Badan Pusat Statistik (BPS) yang dirilis pada <https://jateng.bps.go.id/>

Target AHH pada tahun 2025 sebesar 75,91 dengan realisasi AHH sebesar 76,08, hal ini menunjukkan bahwa persentase capaian kinerja atas target AHH tahun 2025 sebesar 100,22% dan persentase capaian kinerja atas

target akhir Renstra sebesar 100,55%. Dengan demikian capaian indikator sasaran tahun 2025 telah mencapai target Nilai Realisasi Kinerja $91\% \leq 100\%$, yang artinya kinerja capaian angka harapan hidup masuk ke dalam **kategori capaian sangat tinggi**. AHH di Kabupaten Demak selama tahun 2022-2025 menunjukkan adanya peningkatan yang berkelanjutan. Tahun 2024 AHH sebesar 75,79, dan pada tahun 2025 AHH meningkat menjadi 76,08. Peningkatan umur harapan hidup menunjukkan bahwa bayi yang dilahirkan pada tahun 2025 mempunyai harapan hidup mencapai umur 76,08 tahun lebih panjang 0,29 tahun dibandingkan dengan bayi yang lahir ditahun 2024.

Permasalahan yang dihadapi dalam pencapaian target kinerja adalah:

- a. Tingginya angka kesakitan yang disebabkan oleh karena Masih adanya kasus penyakit menular dan semakin meningkatnya kasus penyakit tidak menular. Masih adanya kasus kematian ibu, kematian bayi, kematian balita;
- b. Masih adanya kasus kekurangan gizi yang disebabkan oleh karena Masih adanya kasus Balita Gizi buruk dan Masih adanya kasus stunting;
- c. Masih terjadi keterlambatan tenaga kesehatan dalam mengenali faktor resiko tinggi pada ibu hamil dan kurangnya pengetahuan serta kesadaran ibu dan keluarga dalam mengenali faktor resiko tinggi dan penyakit yang penyertanya;
- d. Masih Kurang optimalnya budaya Gerakan Masyarakat Hidup Sehat (Germas) yang disebabkan oleh karena Masih rendahnya perilaku hidup bersih dan sehat dalam keluarga.

Adapun Solusi yang telah diambil dalam upaya penanganan permasalahan tersebut adalah :

- a. Menurunkan penyakit menular dan tidak menular melalui Peningkatan mutu pelayanan, kemudahan akses untuk penemuan dan pengobatan penyakit menular dan tidak menular; Peningkatan penemuan kasus penyakit, peningkatan kualitas lingkungan, dan Upaya Kesehatan Berbasis Masyarakat (UKBM); dan Penguatan survailans penyakit dan Peningkatan mutu dan cakupan imunisasi;
- b. Peningkatan status gizi. Melalui Peningkatan pemberian makanan tambahan pada balita dengan berat badan di bawah garis merah (BGM) dan penderita gizi buruk; Peningkatan cakupan ASI Eksklusif melalui penegakan peraturan, penyediaan pojok laktasi dan peningkatan pemahaman masyarakat; dan Peningkatan deteksi dini tumbuh kembang anak pada PAUD;

- c. Memaksimalkan pendampingan kader ibu hamil risiko tinggi dan memaksimalkan kelas ibu hamil yang diikuti oleh ibu hamil dan suami atau keluarga di seluruh desa, optimalisasi pemanfaatan aplikasi Cengkraman Mata elang (CME), memaksimalkan pelaksanaan rujukan terencana secara berkala, Memberikan pelayanan ANC berkualitas secara terintegrasi dengan lintas program;
- d. Peningkatan Upaya Promotif Preventif melalui GERMAS, Melalui Sosialisasi dan advokasi Regulasi Upaya Promotif dan preventif melalui GERMAS; Pembuatan dan penyebarluasan informasi melalui berbagai media; dan peningkatan cakupan peningkatan PHBS tatanan rumah tangga dan Kebugaran Fisik Masyarakat.

Indikator sasaran kinerja dari Angka Harapan Hidup adalah :

1) Angka Kematian Bayi (AKB)

Angka kematian bayi merupakan variabel yang sangat perlu menjadi perhatian, karena variabel tersebut merupakan salah satu faktor penentu keberhasilan peningkatan usia harapan hidup di suatu wilayah. Angka Kematian Bayi adalah kematian yang terjadi antara saat setelah lahir sampai bayi belum berusia tepat satu tahun. AKB merupakan jumlah kematian bayi (0-11 bulan) per 1000 kelahiran hidup dalam kurun waktu satu tahun. AKB menggambarkan tingkat permasalahan kesehatan masyarakat yang berkaitan dengan faktor penyebab kematian bayi, tingkat pelayanan antenatal, status gizi ibu hamil, tingkat keberhasilan program KIA dan KB, serta kondisi lingkungan dan sosial ekonomi. Indikator AKB adalah indikator negatif yang apabila kurang dari target yang ditetapkan maka menunjukkan kinerja baik.

Pada tahun 2025 dari data realisasi kinerja AKB menunjukkan angka 6,73 dari target tahun 2025 sebesar 7,25. Dari tabel menunjukkan bahwa Persentase capaian kinerja tahun 2025 sebesar 107,17%, lebih tinggi persentase capaian kinerjanya dibandingkan dengan persentase capaian kinerja tahun 2024 sebesar -18,77%. Meskipun telah mencapai target pada tahun 2025, akan tetapi capaian terhadap target Akhir renstra tahun 2026 belum tercapai yaitu sebesar 56,81% dengan target 2026 sebesar 4,7. AKB merupakan indikator negatif sehingga apabila realisasi semakin rendah dari target maka capaian kinerjanya semakin baik. Selain itu, pada tahun 2025 AKB mengalami perubahan target yang semula 3,14 berubah menjadi 7,25, hal ini disebabkan oleh capaian kinerja tahun 2024

yang rendah yaitu 7,46 atau -18,77%. Meskipun demikian capaian indikator sasaran tahun 2025 **kategori capaian Sangat Tinggi**.

Permasalahan yang dihadapi dalam pencapaian target kinerja adalah diantaranya adalah Masih adanya keterlambatan tenaga Kesehatan dalam mengenali faktor risti ibu hamil, tingkat pelayanan antenatal, serta kondisi lingkungan dan sosial ekonomi. Penyebab kematian bayi adalah Kelahiran Prematur (18 Kasus), BBLR/IUGR (4 Kasus), Asfiksia (32 Kasus), RDS/SGNN (2 Kasus), Sepsis (8 Kasus), Kelainan Kongenital (5 Kasus), Kongenital Pneumonia (6 Kasus), Pneumonia (7 Kasus), Kelainan Saluran Cerna (1 Kasus), Kelainan Metabolik (1 Kasus), Penyerta Lain pada sistem pernapasan (4 Kasus), ISPB (1 Kasus), ISPA (1 Kasus), Meningitis (1 Kasus), Demam Berdarah (3 Kasus), Penyakit Jantung Bawaan (6 Kasus), Penyakit Pencernaan (5 Kasus), dan Penyakit Sistem Respirasi (1 Kasus). Total kasus Kematian Bayi adalah sebanyak 106 Kasus. Penyebab terbanyak kematian bayi adalah Asfiksia dan Kelahiran Prematur.

Adapun Solusi yang telah diambil dalam upaya penanganan permasalahan tersebut adalah peningkatan pelatihan dalam rangka peningkatan kompetensi tenaga Kesehatan, Pelatihan ini juga dilakukan untuk penatalaksanaan Asfiksia dan BBLR di fasilitas kesehatan pratama. Dalam mencegah Anemia, dilaksanakan Gerakan pemberian tablet tambah darah untuk remaja putri sebagai Upaya pencegahan anemia yang mana menjadi salah satu faktor kematian bayi. Proses persalinan yang dibantu oleh tenaga kesehatan lebih dari dua orang (biasanya dua dokter atau dua bidan) membantu dalam proses kelahiran. Pemantauan dan pendampingan terhadap Ibu dengan bayi lahir resiko tinggi dengan melakukan perhatian medis ekstra dan edukasi ibu supaya bayi bertahan hidup dan berkembang dengan baik.

2) Angka Kematian Ibu (AKI)

Persentase indikator kinerja sasaran strategis Perangkat Daerah yang mencapai target dihitung berdasarkan Jumlah indikator sasaran Dinas Kesehatan Daerah yang mencapai target terhadap jumlah indikator sasaran yang ditetapkan.

Pada tahun 2025 dari data realisasi menunjukkan angka 38,11 dengan nilai target AKI tahun 2025 sebesar 63,50. Indikator AKI dan AKB merupakan indikator negatif yang mana semakin rendah angka realisasi dari target maka semakin baik capaiannya. Dari tabel menunjukkan bahwa

Persentase capaian kinerja tahun 2025 sebesar 139,99%, angka ini lebih tinggi dari persentase capaian kinerja tahun 2024 sebesar 123,74% dan telah mencapai target persentase capaian terhadap target akhir Renstra tahun 2026 sebesar 159,89%. Dengan demikian capaian indikator sasaran tahun 2025 telah mencapai target Nilai Realisasi Kinerja $91\% \leq 100\%$, yang artinya kinerja capaian Angka Kematian Ibu (AKI) masuk ke dalam **kategori capaian sangat tinggi**.

Permasalahan yang dihadapi dalam pencapaian target kinerja Persentase indikator kinerja sasaran strategis Perangkat Daerah yang mencapai target adalah adanya kasus Perdarahan (1 Kasus), Gangguan Hipertensi (2 Kasus), Infeksi (1 Kasus), Penyakit Hati (1 Kasus), dan Hypertiroid (1 Kasus), total kasus kematian ibu (AKI) adalah 6 kasus.

Adapun Solusi yang telah diambil dalam upaya penanganan permasalahan tersebut adalah pendampingan kader bumil resti, pelaksanaan kelas ibu hamil yang diikuti juga oleh suami atau keluarga, optimalisasi pemanfaatan aplikasi Cengkraman Mata elang (CME), memaksimalkan pelaksanaan rujukan terencana secara berkala, Pemberian Pelayanan ANC yang berkualitas secara terintegrasi dengan lintas program.

3) Persentase fasilitas pelayanan kesehatan primer dan rujukan terakreditasi minimal Madya

Fasilitas pelayanan kesehatan primer dan rujukan adalah tempat memperoleh pelayanan kesehatan yang minimal mempunyai status akreditasi Madya oleh lembaga akreditasi Nasional. Dalam rangka transformasi sistem kesehatan, Dinas Kesehatan Daerah kabupaten Demak telah melakukan berbagai upaya untuk meningkatkan mutu pelayanan, salah satunya dilakukan dengan penilaian terhadap tingkat mutu yang diberikan oleh fasilitas pelayanan kesehatan melalui akreditasi.

Pada tahun 2025 Persentase Fasilitas Pelayanan Kesehatan Primer dan Rujukan terakreditasi Minimal Madya mencapai 100% dengan 29 pelayanan kesehatan yang telah terakreditasi paripurna, dengan capaian terhadap target akhir Renstra tahun 2026 sebesar 107,41%. Dengan demikian capaian indikator sasaran tahun 2025 telah mencapai target Nilai Realisasi Kinerja $91\% \leq 100\%$, yang artinya kinerja Persentase fasilitas pelayanan kesehatan primer dan rujukan terakreditasi minimal Madya masuk ke dalam **kategori capaian sangat tinggi**. Pembinaan dan

penyiapan akreditasi maupun reakreditasi sarana pelayan kesehatan dasar dan rujukan merupakan upaya penjaminan mutu pelayanan kesehatan berkelanjutan.

Permasalahan yang dihadapi dalam pencapaian target kinerja adalah Meskipun fasilitas pelayanan kesehatan telah terakreditasi paripurna, pada praktiknya masih ada fasilitas pelayanan kesehatan yang belum sepenuhnya menerapkan nilai-nilai akreditasi, sehingga diperlukan adanya monitoring dan evaluasi dalam penerapan nilai-nilai akreditasi ini. Selain itu, masih ada fasilitas pelayanan kesehatan yang belum optimal dalam peningkatan mutu dan keselamatan pasien dalam praktiknya.

Adapun solusi yang telah diambil dalam upaya penanganan permasalahan tersebut adalah Melakukan monitoring rutin pada fasilitas pelayanan kesehatan (bukan hanya saat akan menjelang akreditasi saja), Komitmen bersama dari fasilitas pelayanan kesehatan dalam proses akreditasi, Mempersiapkan sumber daya yang berkualitas guna mendukung pelaksanaan akreditasi sebagai kewajiban regulasi, peningkatan mutu dan keselamatan pasien, serta peningkatan kepercayaan dan kerja sama dengan pihak lain.

4) Persentase Desa Siaga aktif mandiri

Pembinaan dan penyiapan akreditasi maupun reakreditasi sarana pelayan kesehatan dasar dan rujukan merupakan upaya penjaminan mutu pelayanan kesehatan berkelanjutan.

Pada tahun 2025 mencapai 100%, Capaian ini sama dengan tahun 2024. Indikator ini telah mencapai target persentase capaian terhadap target akhir Renstra tahun 2026 sebesar 212,77%. Dengan demikian capaian indikator sasaran tahun 2025 telah mencapai target Nilai Realisasi Kinerja $91\% \leq 100\%$, yang artinya kinerja Persentase Desa Siaga aktif mandiri masuk ke dalam **kategori capaian sangat tinggi**.

Permasalahan yang dihadapi dalam pencapaian target kinerja adalah Integrasi pelaksanaan kegiatan yang belum berjalan secara optimal.

Solusi yang telah diambil dalam upaya penanganan permasalahan tersebut adalah Advokasi dan koordinasi secara masif kepada pengambil kebijakan terkait desa dan kelurahan agar pelaksanaan kegiatan di desa atau kelurahan dilaksanakan secara terintegrasi.

Tingkat efektivitas dan efisiensi sumber daya juga menjadi faktor keberhasilan atas akuntabilitas kinerja perangkat daerah. Tingkat efektivitas menggambarkan keberhasilan suatu program telah tercapai dari rencana yang ditetapkan, semakin besar output yang dihasilkan, maka semakin efektif proses kerja suatu unit organisasi. Sedangkan tingkat efisiensi menggambarkan seberapa baik organisasi menggunakan sumber daya yang dimiliki untuk menghasilkan suatu keluaran.

a. Analisis Efektivitas dan Efisiensi

Berdasarkan pada realisasi Anggaran dan Realisasi capaian kinerja program dan kegiatan dalam pencapaian sasaran indikator kinerja utama (IKU) diluar program rutin maka efektivitas dan efisiensi anggaran dapat dihitung menggunakan rumus sebagai berikut:

$$\text{Efektivitas} = \frac{\% \text{ Capaian Kinerja Program}}{\% \text{ Capaian Kinerja Anggaran}} \times 100\%$$

Capaian dapat dikategorikan dalam kategori **efektif** apabila **capaian kinerja sama dengan atau lebih dari 100%**.

Analisis efisiensi merupakan capaian yang dilakukan demi menghasilkan output yang maksimal dengan pengelolaan dan penggunaan sumber daya yang seminimal mungkin. Sehingga dapat dihitung menggunakan rumus sebagai berikut:

$$\text{Efisiensi} = \% \text{ Capaian Kinerja Program} - \% \text{ Capaian Realisasi Anggaran}$$

Capaian dapat dikategorikan dalam kategori **efisiensi** apabila **nilai kurang dari atau sama dengan 100%**.

Tingkat capaian kinerja indikator kinerja utama Dinas Kesehatan Daerah tahun 2025 sebagaimana tercantum dalam dokumen perjanjian kinerja kepala Dinas Kesehatan Daerah Kabupaten Demak tersaji dalam tabel berikut :

Tabel 2.6
Tingkat Capaian Kinerja Tujuan Perangkat Daerah
Dinas Kesehatan Daerah Kabupaten Demak Tahun 2025

| No | Tujuan | Indikator | Satuan | Kinerja | | | Keuangan | | | |
|----------------------------------|---|--------------------------------|--------|---------|-----------|--------|---|--------------------|--------------------|-------|
| | | | | Target | Realisasi | % | Program | Pagu | Realisasi | % |
| 1 | Meningkatkan pelayanan publik Dinas Kesehatan | 1.1 Indeks Kepuasan Masyarakat | Angka | 91,50 | 91,52 | 100,01 | 1 PROGRAM PENUNJANG URUSAN PEMERINTAHAN DAERAH KABUPATEN/KOTA | 327.212.796.562,34 | 307.613.700.447,20 | 94,01 |
| Rata-Rata Capaian dari Indikator | | | | 100,02 | | | Total Per-Sasaran | 327.212.796.562,34 | 307.608.746.947,20 | 94,01 |
| Tingkat Efisiensi | | | | | | | : 6,01 | | | |
| Tingkat Efektifitas | | | | | | | : 106,40 | | | |

| No | Tujuan | Indikator | Satuan | Kinerja | | | Keuangan | | | |
|---|--|---------------------------------|--------|---------------|-----------|--------|---|---------------------------|---------------------------|--------------|
| | | | | Target | Realisasi | % | Program | Pagu | Realisasi | % |
| 2 | Meningkatkan Akuntabilitas Kinerja Dinas Kesehatan | 2.1 Nilai SAKIP Dinas Kesehatan | Angka | 85,13 | 84,15 | 98,85 | 2 PROGRAM PENUNJANG URUSAN PEMERINTAHAN DAERAH KABUPATEN/KOTA | 143.935.177.545,00 | 135.202.024.850,00 | 93,93 |
| Rata-Rata Capaian dari Indikator | | | | 98,85 | | | Total Per-Sasaran | 143.935.177.545,00 | 135.202.024.850,00 | 93,93 |
| Tingkat Efisiensi : 4,92 | | | | | | | | | | |
| Tingkat Efektifitas : 105,23 | | | | | | | | | | |
| 3 | Meningkatkan Derajat Kesehatan Masyarakat | 3.1 Angka Harapan Hidup (AHH) | Tahun | 75,91 | 76,08 | 100,22 | 3 PROGRAM PEMENUHAN UPAYA KESEHATAN PERORANGAN DAN UPAYA KESEHATAN MASYARAKAT | 133.116.433.779,50 | 129.012.760.417,00 | 96,92 |
| | | | | | | | 4 PROGRAM PENINGKATAN KAPASITAS SUMBER DAYA MANUSIA KESEHATAN | 1.591.791.000,00 | 1.566.221.178,00 | 98,39 |
| | | | | | | | 5 PROGRAM SEDIAAN FARMASI, ALAT KESEHATAN DAN MAKANAN MINUMAN | 632.302.000,00 | 617.083.800,00 | 97,59 |
| | | | | | | | 6 PROGRAM PEMBERDAYAAN MASYARAKAT BIDANG KESEHATAN | 1.036.965.100,00 | 997.692.450,00 | 96,21 |
| Rata-Rata Capaian dari Indikator | | | | 100,22 | | | | 136.377.491.879,50 | 32.193.757.845,00 | 96,93 |
| Tingkat Efisiensi : 3,29 | | | | | | | | | | |
| Tingkat Efektifitas : 103,40 | | | | | | | | | | |
| | | | | | | | Total Keseluruhan: | 607.525.465.986,84 | 575.004.529.642,20 | 94,65 |

Sumber : Dinkesda kab. Demak Tahun 2025

Berdasarkan tabel diatas dapat dilihat bahwa penghitungan efektivitas dan efisiensi terhadap capaian program dan anggaran pada ketiga tujuan Dinas Kesehatan Daerah, hasil perhitungan tersebut adalah sebagai berikut :

1. Tujuan 1 : Meningkatnya Akuntabilitas Kinerja Dinas Kesehatan

Hasil perhitungan Efektivitas dan Efisiensi pada tujuan pertama yaitu Meningkatnya Pelayanan Publik Dinas Kesehatan dengan indikator Indeks Kepuasan Masyarakat adalah 106,40% dan efisiensi sebesar 6,01%. Sehingga dapat disimpulkan bahwa pelaksanaan anggaran dan program pada tujuan Meningkatnya Pelayanan Publik Dinas Kesehatan Daerah sudah efektif dan efisien. Dalam tujuan ini terdapat satu program di Dinas Kesehatan Daerah yaitu Program Penunjang Urusan Pemerintahan Daerah Kabupaten/Kota dengan realisasi anggaran pada tahun 2025 sebesar 94,01%. Nilai IKM Dinas Kesehatan Daerah terus meningkat dari tahun ke tahun. Pada Tahun 2025 mencapai 91,52%. Indikator IKM adalah Persentase Keluhan Masyarakat, pada tahun 2025 keluhan masyarakat telah terlayani sepenuhnya sejumlah 11 keluhan yang masuk ke Dinas Kesehatan Daerah.

2. Tujuan 2 : Meningkatkan Akuntabilitas Kinerja Dinas Kesehatan

Hasil perhitungan Efektivitas dan Efisiensi pada tujuan kedua yaitu Meningkatnya Akuntabilitas Kinerja Dinas Kesehatan dengan Indikator Nilai SAKIP Dinas Kesehatan adalah 105,23% dan efisiensi sebesar 4,92 %. Sehingga dapat disimpulkan bahwa pelaksanaan anggaran dan program pada tujuan Meningkatkan Akuntabilitas Kinerja Dinas Kesehatan Daerah sudah efektif dan efisien. Dalam tujuan ini terdapat satu program di Dinas Kesehatan Daerah yaitu Program Penunjang Urusan Pemerintahan Daerah Kabupaten/Kota dengan realisasi anggaran pada tahun 2025 sebesar 93,93%. Pada Tahun 2025 nilai SAKIP Dinas Kesehatan Daerah mencapai 84,15, angka ini mengalami peningkatan dari tahun 2024 yaitu 84,00.

3. Tujuan 3 : Meningkatkan Derajat Kesehatan Masyarakat

Hasil perhitungan Efektivitas dan Efisiensi pada tujuan ketiga yaitu Meningkatkan Derajat Kesehatan Masyarakat dengan Indikator Angka Harapan hidup (AHH) adalah 103,40% dan efisiensi sebesar 3,29 %. Sehingga dapat disimpulkan bahwa pelaksanaan anggaran dan program pada tujuan Meningkatkan Derajat Kesehatan Masyarakat sudah efektif dan efisien. Dalam tujuan ini terdapat empat program di Dinas Kesehatan Daerah yaitu Program Pemenuhan Upaya Kesehatan Perorangan dan Upaya Kesehatan Masyarakat dengan realisasi anggaran pada tahun 2025 sebesar 96,92%; Program Peningkatan Kapasitas Sumber Daya Manusia Kesehatan dengan realisasi anggaran pada tahun 2025 sebesar 98,39%; Program Sediaan Farmasi, Alat Kesehatan dan Makanan Minuman dengan realisasi anggaran pada tahun 2025 sebesar 97,59%; dan Program Pemberdayaan Masyarakat Bidang Kesehatan dengan realisasi anggaran pada tahun 2025 sebesar 96,21%. Dengan Adanya inovasi-inovasi seperti Cengkraman Mata Elang (CME) dan Latanza membantu dalam menurunkan Angka Kesakitan dan Angka Kematian yang artinya mendukung dalam peningkatan Angka Harapan Hidup sehingga capaian tujuan Meningkatkan Derajat Kesehatan Masyarakat dapat efektif dan efisien.

Tabel 2.7
Tingkat Capaian Kinerja Sasaran Perangkat Daerah
Dinas Kesehatan Daerah Kabupaten Demak Tahun 2025

| No | Sasaran | Indikator | Satuan | Kinerja | | | Keuangan | | | |
|------------------------------------|---|--|--------|---------|-----------|-----|---|--------------------|--------------------|-------|
| | | | | Target | Realisasi | % | Program | Pagu | Realisasi | % |
| 1 | Terwujudnya Pelayanan Publik yang responsif | 1.1 Persentase keluhan masyarakat yang ditindaklanjuti | % | 100 | 100 | 100 | 1 PROGRAM PENUNJANG URUSAN PEMERINTAHAN DAERAH KABUPATEN/KOTA | 327.212.796.562,34 | 307.613.700.447,20 | 94,01 |
| Rata-Rata Capaian dari 1 Indikator | | | | | | 100 | Total Per-Sasaran | 327.212.796.562,34 | 307.608.746.947,20 | 94,01 |

| No | Sasaran | Indikator | Satuan | Kinerja | | | Keuangan | | | |
|---|--|---|--------|---------|-----------|---------------|---|---------------------------|---------------------------|--------------|
| | | | | Target | Realisasi | % | Program | Pagu | Realisasi | % |
| Tingkat Efisiensi | | | | | | | : 5,99 | | | |
| Tingkat Efektifitas | | | | | | | : 106,37 | | | |
| 2 | Meningkatnya capaian sasaran strategis Dinas Kesehatan | 2.1 Persentase indikator kinerja sasaran strategis Dinas Kesehatan yang mencapai target | % | 100 | 88,89 | 88,89 | 2 PROGRAM PENUNJANG URUSAN PEMERINTAHAN DAERAH KABUPATEN/KOTA | 143.935.177.545,00 | 135.202.024.850,00 | 93,93 |
| Rata-Rata Capaian dari 1 Indikator | | | | | | 88,89 | Total Per-Sasaran | 143.935.177.545,00 | 135.202.024.850,00 | 93,93 |
| Tingkat Efisiensi | | | | | | | : -5,04 | | | |
| Tingkat Efektifitas | | | | | | | : 94,63 | | | |
| 3 | Menurunnya Angka Kematian | 3.1 Angka Kematian Bayi (AKB) | Angka | 7,25 | 6,73 | 107,17 | 3 PROGRAM PEMENUHAN UPAYA KESEHATAN PERORANGAN DAN UPAYA KESEHATAN MASYARAKAT | 133.116.433.779,50 | 129.012.760.417,00 | 96,92 |
| | | 3.2 Angka Kematian Ibu (AKI) | Angka | 63,5 | 38,11 | 139,98 | | | | |
| Rata-Rata Capaian dari 2 Indikator | | | | | | 123,58 | | 133.116.433.779,50 | 129.012.760.417,00 | 96,92 |
| Tingkat Efisiensi | | | | | | | : 26,66 | | | |
| Tingkat Efektifitas | | | | | | | : 127,51 | | | |
| 4 | Meningkatnya kualitas pelayanan kesehatan | 4.1 Persentase fasilitas pelayanan kesehatan primer dan rujukan terakreditasi minimal Madya | % | 100 | 100 | 100 | 4 PROGRAM PENINGKATAN KAPASITAS SUMBER DAYA MANUSIA KESEHATAN | 1.591.791.000,00 | 1.566.221.178,00 | 98,39 |
| | | | | | | | 5 PROGRAM SEDIAAN FARMASI, ALAT KESEHATAN DAN MAKANAN MINUMAN | 632.302.000,00 | 617.083.800,00 | 97,59 |
| Rata-Rata Capaian dari 1 Indikator | | | | | | 100 | | 2.224.093.000,00 | 2.183.304.978,00 | 98,17 |
| Tingkat Efisiensi | | | | | | | : 1,83 | | | |
| Tingkat Efektifitas | | | | | | | : 101,87 | | | |
| 5 | Meningkatnya Gerakan Masyarakat Hidup Sehat | 5.1 Persentase Desa Siaga aktif mandiri | % | 100 | 100 | 100 | 6 PROGRAM PEMBERDAYAAN MASYARAKAT BIDANG KESEHATAN | 1.036.965.100,00 | 997.692.450,00 | 96,21 |
| Rata-Rata Capaian dari 1 Indikator | | | | | | 100 | Total Per-Sasaran | 1.036.965.100,00 | 997.692.450,00 | 96,21 |
| Tingkat Efisiensi | | | | | | | : 3,79 | | | |
| Tingkat Efektifitas | | | | | | | : 103,94 | | | |
| Total Keseluruhan: | | | | | | | | 607.525.465.986,84 | 575.004.529.642,20 | 94,65 |

Sumber : Dinkes kab. Demak Tahun 2025

Berdasarkan tabel diatas dapat dilihat bahwa penghitungan efektivitas dan efisiensi terhadap capaian program dan anggaran pada kelima tujuan Dinas Kesehatan Daerah, hasil perhitungan tersebut adalah sebagai berikut :

1. Sasaran 1 : Terwujudnya Pelayanan Publik yang Responsif

Hasil perhitungan Efektivitas dan Efisiensi pada Sasaran pertama yaitu Terwujudnya Pelayanan Publik yang Responsif dengan indikator Persentase keluhan masyarakat yang ditindaklanjuti adalah 106,37% dan efisiensi sebesar 5,99%. Sehingga dapat disimpulkan bahwa pelaksanaan anggaran dan program

pada Sasaran Terwujudnya Pelayanan Publik yang Responsif **sudah efektif dan efisien**. Dalam Sasaran ini terdapat satu program di Dinas Kesehatan Daerah yaitu Program Penunjang Urusan Pemerintahan Daerah Kabupaten/Kota dengan realisasi anggaran pada tahun 2025 sebesar 94,01%.

2. Sasaran 2 : Meningkatkan Capaian Sasaran Strategis Dinas Kesehatan

Hasil perhitungan Efektivitas dan Efisiensi pada Sasaran Kedua yaitu Meningkatkan Capaian Sasaran Strategis Dinas Kesehatan dengan Indikator Meningkatkan Capaian Sasaran Strategis Dinas Kesehatan adalah 94,63% dan efisiensi sebesar -5,04 %. Sehingga dapat disimpulkan bahwa pelaksanaan anggaran dan program pada Sasaran Meningkatkan Capaian Sasaran Strategis Dinas Kesehatan **belum efektif dan efisien**. Pada sasaran strategis ini terdapat indikator yang belum mencapai target yaitu Nilai SAKIP sehingga capaian Dalam Sasaran belum efektif dan efisien. Dalam Sasaran ini terdapat satu program di Dinas Kesehatan Daerah yaitu Program Penunjang Urusan Pemerintahan Daerah Kabupaten/Kota dengan realisasi anggaran pada tahun 2025 sebesar 93,93%.

3. Sasaran 3 : Menurunnya Angka Kematian

Hasil perhitungan Efektivitas dan Efisiensi pada Sasaran Ketiga yaitu Menurunnya Angka Kematian dengan Indikator Angka Kematian Ibu (AKI) dan Angka Kematian Bayi (AKB) adalah 127,51% dan efisiensi sebesar 26,66 %. Sehingga dapat disimpulkan bahwa pelaksanaan anggaran dan program pada Sasaran Menurunnya Angka Kematian **sudah efektif dan efisien**. Dalam Sasaran ini terdapat satu program di Dinas Kesehatan Daerah yaitu Program Pemenuhan Upaya Kesehatan Perorangan dan Upaya Kesehatan Masyarakat dengan realisasi anggaran pada tahun 2025 sebesar 96,92%.

4. Sasaran 4 : Meningkatkan Kualitas Pelayanan Kesehatan

Hasil perhitungan Efektivitas dan Efisiensi pada Sasaran Keempat yaitu Meningkatkan Kualitas Pelayanan Kesehatan dengan Indikator Persentase fasilitas pelayanan kesehatan primer dan rujukan terakreditasi minimal Madya adalah 101,87% dan efisiensi sebesar 1,83%. Sehingga dapat disimpulkan bahwa pelaksanaan anggaran dan program pada Sasaran Meningkatkan Kualitas Pelayanan Kesehatan **sudah efektif dan efisien**. Dalam Sasaran ini terdapat dua program di Dinas Kesehatan Daerah yaitu Program Peningkatan Kapasitas Sumber Daya Manusia Kesehatan dengan realisasi anggaran pada tahun 2025 sebesar 98,39% dan Program Sediaan Farmasi, Alat Kesehatan dan Makanan Minuman dengan realisasi anggaran pada tahun 2025 sebesar 97,59%.

5. Sasaran 5 : Meningkatnya Gerakan Masyarakat Hidup Sehat

Hasil perhitungan Efektivitas dan Efisiensi pada Sasaran Kelima yaitu Meningkatnya Gerakan Masyarakat Hidup Sehat dengan Indikator Persentase Desa Siaga aktif mandiri adalah 103,94% dan efisiensi sebesar 3,79%. Sehingga dapat disimpulkan bahwa pelaksanaan anggaran dan program pada Sasaran Meningkatnya Gerakan Masyarakat Hidup Sehat **sudah efektif dan efisien**. Dalam Sasaran ini terdapat satu program di Dinas Kesehatan Daerah yaitu dan Program Pemberdayaan Masyarakat Bidang Kesehatan dengan realisasi anggaran pada tahun 2025 sebesar 96,21%.

Tabel 2.8
Capaian Pelaksanaan Program Dan Kegiatan
Realisasi Indikator Kinerja Program dan Kegiatan RKPD Tahun 2025
Penyelenggaraan Urusan Pemerintahan Yang Menjadi Kewenangan Dinas Kesehatan Daerah

| NO | URAIAN PROGRAM/KEGIATAN | INDIKATOR PROGRAM/KEGIATAN | KINERJA | | | KEUANGAN | | |
|---|---|---|---------|-----------|---------------------|-----------------|-----------------|---------------------|
| | | | TARGET | REALISASI | TINGKAT CAPAIAN (%) | TARGET | REALISASI | TINGKAT CAPAIAN (%) |
| 1. | PROGRAM PENUNJANG URUSAN PEMERINTAHAN DAERAH KABUPATEN/KOTA | PERSENTASE REKOMENDASI HASIL MONITORING DAN EVALUASI DINAS KESEHATAN YANG DITINDAKLANJUTI | 100,00 | 100,00 | 100,00 | 143.935.177.545 | 135.202.024.850 | 93,93 |
| | | PERSENTASE PELAYANAN SESUAI STANDAR PELAYANAN | 100,00 | 100,00 | 100,00 | 327.212.796.562 | 307.608.746.947 | 94,01 |
| Rata-Rata Ketercapaian Indikator Program pada Kinerja Program Penunjang Urusan Pemerintahan Daerah Kabupaten/Kota | | | | | 100,00 | | | |
| Rata-Rata Ketercapaian Indikator Kegiatan pada Kinerja Program Penunjang Urusan Pemerintahan Daerah Kabupaten/Kota | | | | | 107,83 | | | |
| 1.1. | Perencanaan, Penganggaran dan Evaluasi Kinerja Perangkat Daerah | Jumlah Dokumen perencanaan dan evaluasi tersusun | 7 | 7 | 100,00 | 398.770.500 | 332.038.151 | 83,27 |
| 1.1.1. | <i>Penyusunan Dokumen Perencanaan Perangkat Daerah</i> | <i>Jumlah Dokumen Perencanaan Perangkat Daerah</i> | 1 | 1 | 100,00 | 287.583.500 | 255.557.289 | 88,86 |
| 1.1.2. | <i>Koordinasi dan Penyusunan Dokumen RKA-SKPD</i> | <i>Jumlah Dokumen RKA-SKPD dan Laporan Hasil Koordinasi Penyusunan Dokumen RKA-SKPD</i> | 1 | 1 | 100,00 | 25.000.000 | 22.741.000 | 90,96 |
| 1.1.3. | <i>Koordinasi dan Penyusunan DPA-SKPD</i> | <i>Jumlah Dokumen DPA-SKPD dan Laporan Hasil Koordinasi Penyusunan Dokumen DPA-SKPD</i> | 1 | 1 | 100,00 | 25.000.000 | 22.291.000 | 89,16 |

| NO | URAIAN PROGRAM/KEGIATAN | INDIKATOR PROGRAM/KEGIATAN | KINERJA | | | KEUANGAN | | |
|--------|--|---|------------|------------|---------------------|------------------------|------------------------|---------------------|
| | | | TARGET | REALISASI | TINGKAT CAPAIAN (%) | TARGET | REALISASI | TINGKAT CAPAIAN (%) |
| 1.1.4. | <i>Koordinasi dan Penyusunan Laporan Capaian Kinerja dan Ikhtisar Realisasi Kinerja SKPD</i> | <i>Jumlah Laporan Capaian Kinerja dan Ikhtisar Realisasi Kinerja SKPD dan Laporan Hasil Koordinasi Penyusunan Laporan Capaian Kinerja dan Ikhtisar Realisasi Kinerja SKPD</i> | 4 | 4 | 100,00 | 61.187.000 | 31.448.862 | 51,40 |
| 1.2. | Administrasi Keuangan Perangkat Daerah | Jumlah Laporan Keuangan | 1 | 1 | 100,00 | 143.536.407.045 | 134.869.986.699 | 93,96 |
| 1.2.1. | <i>Penyediaan Gaji dan Tunjangan ASN</i> | <i>Jumlah Orang yang Menerima Gaji dan Tunjangan ASN</i> | 1.437 | 1490 | 103,69 | 136.702.944.545 | 128.342.616.362 | 93,88 |
| 1.2.2. | <i>Penyediaan Administrasi Pelaksanaan Tugas ASN</i> | <i>Jumlah Dokumen Hasil Penyediaan Administrasi Pelaksanaan Tugas ASN</i> | 1 | 1 | 100,00 | 6.486.812.500 | 6.216.437.795 | 95,83 |
| 1.2.3. | <i>Koordinasi dan Penyusunan Laporan Keuangan Akhir Tahun SKPD</i> | <i>Jumlah Laporan Keuangan Akhir Tahun SKPD dan Laporan Hasil Koordinasi Penyusunan Laporan Keuangan Akhir Tahun SKPD</i> | 1 | 1 | 100,00 | 346.650.000 | 310.932.542 | 89,70 |
| 1.3. | Administrasi Barang Milik Daerah pada Perangkat Daerah | Jumlah laporan BMD PD yang sudah direkonsiliasi | 1 | 1 | 100,00 | 10.000.000 | 4.493.300 | 44,93 |
| 1.3.1 | <i>Penatausahaan Barang Milik Daerah pada SKPD</i> | <i>Jumlah Laporan Penatausahaan Barang Milik Daerah pada SKPD</i> | 1 | 1 | 100,00 | 10.000.000 | 4.493.300 | 44,93 |
| 1.4. | Administrasi Kepegawaian Perangkat Daerah | Persentase Pemenuhan Administrasi Kepegawaian Perangkat Daerah | 100 | 100 | 100,00 | 430.000.000 | 372.854.050 | 86,71 |

| NO | URAIAN PROGRAM/KEGIATAN | INDIKATOR PROGRAM/KEGIATAN | KINERJA | | | KEUANGAN | | |
|-------------|---|--|------------|------------|---------------------|--------------------|--------------------|---------------------|
| | | | TARGET | REALISASI | TINGKAT CAPAIAN (%) | TARGET | REALISASI | TINGKAT CAPAIAN (%) |
| 1.4.1. | <i>Pendataan dan Pengolahan Administrasi Kepegawaian</i> | <i>Jumlah Dokumen Pengelolaan Administrasi Kepegawaian</i> | 1 | 1 | 100,00 | 30.000.000 | 13.490.500 | 44,97 |
| 1.4.2 | <i>Pendidikan dan Pelatihan Pegawai Berdasarkan Tugas dan Fungsi</i> | <i>Jumlah Pegawai Berdasarkan Tugas dan Fungsi yang Mengikuti Pendidikan dan Pelatihan</i> | 122 | 127 | 104,10 | 400.000.000 | 359.363.550 | 89,84 |
| 1.5. | Administrasi Umum Perangkat Daerah | Administrasi Umum Perangkat Daerah yang Terpenuhi | 100 | 100 | 100,00 | 543.964.900 | 460.419.326 | 84,64 |
| 1.5.1. | <i>Penyediaan Komponen Instalasi Listrik/Penerangan Bangunan Kantor</i> | <i>Jumlah paket komponen intalasi listrik/penerangan bangunan kantor yang Disediakan</i> | 11 | 11 | 100,00 | 25.000.000 | 9.274.000 | 37,10 |
| 1.5.2 | <i>Penyediaan Peralatan dan Perlengkapan Kantor</i> | <i>Jumlah paket peralatan dan perlengkapan kantor yang Disediakan</i> | 8 | 8 | 100,00 | 93.832.200 | 84.493.900 | 90,05 |
| 1.5.3. | <i>Penyediaan Peralatan Rumah Tangga</i> | <i>Jumlah Paket peralatan Rumah Tangga yang disediakan</i> | 6 | 6 | 100,00 | 24.060.600 | 22.429.000 | 93,22 |
| 1.5.4. | <i>Penyediaan Bahan Logistik Kantor</i> | <i>Jumlah Paket Bahan Logistik Kantor yang Disediakan</i> | 6 | 6 | 100,00 | 119.750.900 | 91.900.000 | 76,74 |
| 1.5.5. | <i>Penyediaan barang cetakan dan penggandaan</i> | <i>Jumlah Paket barang cetakan dan penggandaan yang disediakan</i> | 6 | 6 | 100,00 | 43.781.200 | 42.770.550 | 97,69 |
| 1.5.6. | <i>Penyediaan Bahan Bacaan dan Peraturan Perundang-undangan</i> | <i>Jumlah dokumen bahan bacaan dan peraturan Perundang-undangan yang Disediakan</i> | 3 | 3 | 100,00 | 12.000.000 | 11.370.000 | 94,75 |
| 1.5.7. | <i>Fasilitasi Kunjungan Tamu</i> | <i>Jumlah Laporan Fasilitasi Kunjungan Tamu</i> | 1 | 1 | 100,00 | 20.000.000 | 4.738.000 | 23,69 |
| 1.5.8. | <i>Penyelenggaraan Rapat Koordinasi dan Konsultasi SKPD</i> | <i>Jumlah Laporan Penyelenggaraan Rapat Koordinasi dan konsultasi SKPD</i> | 50 | 44 | 88,00 | 180.540.000 | 179.420.451 | 99,38 |

| NO | URAIAN PROGRAM/KEGIATAN | INDIKATOR PROGRAM/KEGIATAN | KINERJA | | | KEUANGAN | | |
|-------------|---|---|------------|------------|---------------------|----------------------|----------------------|---------------------|
| | | | TARGET | REALISASI | TINGKAT CAPAIAN (%) | TARGET | REALISASI | TINGKAT CAPAIAN (%) |
| 1.5.9. | <i>Penatausahaan Arsip Dinamis pada SKPD</i> | <i>Jumlah Dokumen Penatausahaan Arsip Dinamis pada SKPD</i> | 30 | 16 | 53,33 | 25.000.000 | 14.023.425 | 56,09 |
| 1.6. | Pengadaan Barang Milik Daerah Penunjang Urusan Pemerintah Daerah | Jumlah BMD yang diadakan | 25 | 25 | 100,00 | 383.358.100 | 319.742.400 | 83,41 |
| 1.6.2. | <i>Pengadaan Mebel</i> | <i>Jumlah Paket Mebel yang Disediakan</i> | 20 | 20 | 100,00 | 36.773.600 | 32.026.600 | 87,09 |
| 1.6.3. | <i>Pengadaan Peralatan dan Mesin Lainnya</i> | <i>Jumlah Unit peralatan dan Mesin Lainnya yang Disediakan</i> | 2 | 2 | 100,00 | 229.444.900 | 197.046.001 | 85,88 |
| 1.6.4. | <i>Pengadaan Sarana dan Prasarana Gedung Kantor atau Bangunan Lainnya</i> | <i>Jumlah Unit Sarana dan Prasarana Gedung Kantor atau Bangunan Lainnya yang disediakan</i> | 2 | 2 | 100,00 | 92.139.600 | 81.234.799 | 88,16 |
| 1.6.5. | <i>Pengadaan Sarana dan Prasarana Pendukung Gedung Kantor atau Bangunan Lainnya</i> | <i>Jumlah Unit Sarana dan Prasarana Pendukung Gedung Kantor atau Bangunan Lainnya yang Disediakan</i> | 1 | 1 | 100,00 | 25.000.000 | 9.435.000 | 37,74 |
| 1.7. | Penyediaan Jasa Penunjang Urusan Pemerintahan Daerah | Jasa Penunjang Urusan yang tersedia | 100 | 100 | 100,00 | 2.738.548.000 | 2.332.557.689 | 85,17 |
| 1.7.1. | <i>Penyediaan Jasa Surat Menyurat</i> | <i>Jumlah Laporan Penyediaan Jasa Surat Menyurat</i> | 1 | 1 | 100,00 | 5.000.000 | 5.000.000 | 100,00 |
| 1.7.2. | <i>Penyediaan Jasa Komunikasi, Sumber Daya Air dan Listrik</i> | <i>Jumlah Laporan Penyediaan Jasa Komunikasi, sumber Daya Air dan Listrik yang disediakan</i> | 12 | 12 | 100,00 | 2.535.007.319 | 2.287.212.739 | 90,23 |
| 1.7.3. | <i>Penyediaan Jasa Pelayanan Umum Kantor</i> | <i>Jumlah Laporan Penyediaan Jasa Pelayanan Umum Kantor yang Disediakan</i> | 2 | 2 | 100,00 | 198.540.681 | 40.344.950 | 20,32 |

| NO | URAIAN PROGRAM/KEGIATAN | INDIKATOR PROGRAM/KEGIATAN | KINERJA | | | KEUANGAN | | |
|--------|--|--|---------|-----------|---------------------|-------------|-------------|---------------------|
| | | | TARGET | REALISASI | TINGKAT CAPAIAN (%) | TARGET | REALISASI | TINGKAT CAPAIAN (%) |
| 1.8. | Pemeliharaan Barang Milik Daerah Penunjang Urusan Pemerintahan Daerah | Jumlah BMD yang Terpelihara | 44 | 75 | 170,45 | 398.950.000 | 370.625.616 | 92,90 |
| 1.8.1. | <i>Penyediaan Jasa Pemeliharaan, Biaya Pemeliharaan, dan Pajak Kendaraan Perorangan Dinas atau Kendaraan Dinas Jabatan</i> | <i>Jumlah Kendaraan Perorangan Dinas atau Kendaraan Dinas Jabatan yang Dipelihara dan dibayarkan Pajaknya</i> | 1 | 9 | 900,00 | 25.000.000 | 24.438.500 | 97,75 |
| 1.8.2. | <i>Penyediaan Jasa Pemeliharaan, Biaya Pemeliharaan, Pajak dan Perizinan Kendaraan Dinas Operasional atau Lapangan</i> | <i>Jumlah Kendaraan Dinas Operasional atau Lapangan yang dipelihara dan dibayarkan Pajak dan Perizinannya</i> | 19 | 28 | 147,37 | 113.680.000 | 112.784.896 | 99,21 |
| 1.8.3. | <i>Pemeliharaan Mebel</i> | <i>Jumlah Mebel terpelihara</i> | 3 | 3 | 100,00 | 5.000.000 | 4.600.000 | 92,00 |
| 1.8.4. | <i>Pemeliharaan Peralatan dan Mesin Lainnya</i> | <i>Jumlah Peralatan dan Mesin Lainnya yang Dipelihara</i> | 6 | 14 | 233,33 | 50.270.000 | 42.635.450 | 84,81 |
| 1.8.5. | <i>Pemeliharaan/Rehabilitasi Gedung Kantor dan Bangunan Lainnya</i> | <i>Jumlah Gedung Kantor dan Bangunan Lainnya yang Dipelihara/Direhabilitasi</i> | 3 | 8 | 266,67 | 100.000.000 | 98.614.000 | 98,61 |
| 1.8.6. | <i>Pemeliharaan/Rehabilitasi Sarana dan Prasarana Gedung Kantor atau Bangunan Lainnya</i> | <i>Jumlah Sarana dan Prasarana Gedung Kantor atau Bangunan Lainnya yang Dipelihara/Direhabilitasi</i> | 6 | 7 | 116,67 | 75.000.000 | 69.904.770 | 93,21 |
| 1.8.7. | <i>Pemeliharaan/Rehabilitasi Sarana dan Prasarana Pendukung Gedung Kantor atau Bangunan Lainnya</i> | <i>Jumlah Sarana dan Prasarana Pendukung Gedung Kantor atau Bangunan Lainnya yang Dipelihara/ Direhabilitasi</i> | 6 | 6 | 100,00 | 30.000.000 | 17.648.000 | 58,83 |

| NO | URAIAN PROGRAM/KEGIATAN | INDIKATOR PROGRAM/KEGIATAN | KINERJA | | | KEUANGAN | | |
|--|--|---|---------|-----------|---------------------|-----------------|-----------------|---------------------|
| | | | TARGET | REALISASI | TINGKAT CAPAIAN (%) | TARGET | REALISASI | TINGKAT CAPAIAN (%) |
| 1.9. | Peningkatan Pelayanan BLUD | Jumlah Fasyankes melakukan pengukuran Indeks Kepuasan Masyarakat (RSUD & Puskesmas) | 29 | 29 | 100,00 | 322.707.975.562 | 303.748.054.566 | 94,12 |
| 1.9.1. | <i>Pelayanan dan Penunjang Pelayanan BLUD</i> | <i>Jumlah BLUD yang Menyediakan Pelayanan dan Penunjang Pelayanan</i> | 29 | 29 | 100,00 | 322.707.975.562 | 303.748.054.566 | 94,12 |
| 2. | PROGRAM PEMENUHAN UPAYA KESEHATAN PERORANGAN DAN UPAYA KESEHATAN MASYARAKAT | RATA-RATA PERSENTASE CAPAIAN SPM BIDANG KESEHATAN | 100 | 100 | 100,00 | 129.712.815.780 | 129.012.760.417 | 99,46 |
| Rata-Rata Ketercapaian Indikator Program pada Kinerja Program Pemenuhan Upaya Kesehatan Perorangan Dan Upaya Kesehatan Masyarakat | | | | | 100,00 | | | |
| Rata-Rata Ketercapaian Indikator Kegiatan pada Kinerja Program Pemenuhan Upaya Kesehatan Perorangan Dan Upaya Kesehatan Masyarakat | | | | | 105,00 | | | |
| 2.1. | Penyediaan Fasilitas Pelayanan Kesehatan untuk UKM dan UKP Kewenangan Daerah Kabupaten/Kota | Rasio fasyankes primer dan rujukan per satuan penduduk | 2,4 | 2,4 | 100,00 | 38.706.890.492 | 38.526.815.071 | 99,53 |
| 2.1.1. | <i>Pengembangan Puskesmas</i> | <i>Jumlah Puskesmas yang Ditingkatkan Sarana, Prasarana, Alat Kesehatan dan SDM agar Sesuai Standar</i> | 6 | 13 | 216,67 | 10.800.000.000 | 10.682.134.700 | 98,91 |
| 2.1.3. | <i>Pengadaan Alat Kesehatan/Alat Penunjang Medik Fasilitas Pelayanan Kesehatan</i> | <i>Jumlah Alat Kesehatan/ Alat Penunjang Medik Fasilitas Pelayanan Kesehatan yang disediakan</i> | 3 | 96 | 3200,00 | 18.766.196.000 | 18.788.140.667 | 100,12 |

| NO | URAIAN PROGRAM/KEGIATAN | INDIKATOR PROGRAM/KEGIATAN | KINERJA | | | KEUANGAN | | |
|--------|---|--|------------|------------|---------------------|-----------------------|-----------------------|---------------------|
| | | | TARGET | REALISASI | TINGKAT CAPAIAN (%) | TARGET | REALISASI | TINGKAT CAPAIAN (%) |
| 2.1.6. | <i>Pengadaan Obat, Bahan Habis Pakai, Bahan Medis Habis Pakai, Vaksin, Makanan dan Minuman di Fasilitas Kesehatan</i> | <i>Jumlah Obat, Bahan Habis Pakai, Bahan Medis Habis Pakai, Vaksin, Makanan dan Minuman di Fasilitas Kesehatan yang disediakan</i> | 1 | 1 | 100,00 | 8.784.869.492 | 8.741.841.566 | 99,51 |
| 2.1.7. | <i>Pengelolaan Pelayanan Kesehatan Dasar Melalui Pendekatan Keluarga</i> | <i>Jumlah Keluarga yang Sudah Dikunjungi dan Diintervensi Masalah kesehatannya oleh Tenaga Kesehatan Puskesmas</i> | 352.969 | 296.604 | 84,03 | 355.825.000 | 314.698.138 | 88,44 |
| 2.2. | Penyediaan Layanan Kesehatan untuk UKM dan UKP Rujukan Tingkat Daerah Kabupaten/Kota | Cakupan kunjungan Pelayanan dasar masyarakat Miskin | 100 | 100 | 100,00 | 90.344.455.180 | 89.039.788.796 | 98,56 |
| 2.2.1. | <i>Pengelolaan Pelayanan Kesehatan Ibu Hamil</i> | <i>Jumlah Ibu Hamil yang Mendapatkan Pelayanan Kesehatan Sesuai Standar</i> | 15.598 | 15769 | 101,10 | 2.471.426.000 | 2.465.187.000 | 99,75 |
| 2.2.2. | <i>Pengelolaan Pelayanan Kesehatan Ibu Bersalin</i> | <i>Jumlah Ibu Bersalin yang Mendapatkan Pelayanan Kesehatan Sesuai Standar</i> | 15.598 | 15769 | 101,10 | 200.000.000 | 191.040.950 | 95,52 |
| 2.2.3. | <i>Pengelolaan Pelayanan Kesehatan Bayi Baru Lahir</i> | <i>Jumlah Bayi Baru Lahir yang Mendapatkan Pelayanan Kesehatan Sesuai Standar</i> | 14.855 | 15745 | 105,99 | 294.981.600 | 285.896.914 | 96,92 |
| 2.2.4. | <i>Pengelolaan Pelayanan Kesehatan Balita</i> | <i>Jumlah Balita yang Mendapatkan Pelayanan Kesehatan Sesuai Standar</i> | 77.587 | 79423 | 102,37 | 140.000.000 | 138.420.450 | 98,87 |
| 2.2.5. | <i>Pengelolaan Pelayanan Kesehatan pada Usia Pendidikan Dasar</i> | <i>Jumlah Anak Usia Pendidikan Dasar yang Mendapatkan Pelayanan Kesehatan Sesuai Standar</i> | 179.921 | 179921 | 100,00 | 1.252.946.000 | 1.245.286.700 | 99,39 |

| NO | URAIAN PROGRAM/KEGIATAN | INDIKATOR PROGRAM/KEGIATAN | KINERJA | | | KEUANGAN | | |
|---------|---|---|---------|-----------|---------------------|---------------|---------------|---------------------|
| | | | TARGET | REALISASI | TINGKAT CAPAIAN (%) | TARGET | REALISASI | TINGKAT CAPAIAN (%) |
| 2.2.6. | <i>Pengelolaan Pelayanan Kesehatan pada Usia Produktif</i> | <i>Jumlah Penduduk Usia Produktif yang Mendapatkan Pelayanan Kesehatan Sesuai Standar</i> | 822.231 | 822231 | 100,00 | 753.378.100 | 708.343.566 | 94,02 |
| 2.2.7. | <i>Pengelolaan Pelayanan Kesehatan pada Usia Lanjut</i> | <i>Jumlah Penduduk Usia Lanjut yang Mendapatkan Pelayanan Kesehatan Sesuai Standar</i> | 135.238 | 135238 | 100,00 | 108.100.000 | 105.818.400 | 97,89 |
| 2.2.8. | <i>Pengelolaan Pelayanan Kesehatan Penderita Hipertensi</i> | <i>Jumlah Penderita Hipertensi yang Mendapatkan Pelayanan Kesehatan Sesuai Standar</i> | 309.414 | 309414 | 100,00 | 50.000.000 | 49.819.925 | 99,64 |
| 2.2.9. | <i>Pengelolaan Pelayanan Kesehatan Penderita Diabetes Melitus</i> | <i>Jumlah Penderita Diabetes Melitus yang Mendapatkan Pelayanan Kesehatan Sesuai Standar</i> | 19.079 | 19079 | 100,00 | 85.000.000 | 84.352.575 | 99,24 |
| 2.2.10. | <i>Pengelolaan Pelayanan Kesehatan Orang dengan Gangguan Jiwa Berat</i> | <i>Jumlah Orang yang Mendapatkan Pelayanan Kesehatan Orang dengan Gangguan Jiwa Berat Sesuai Standar</i> | 2.510 | 3015 | 120,12 | 348.550.000 | 344.981.575 | 98,98 |
| 2.2.11. | <i>Pengelolaan Pelayanan Kesehatan Orang Terduga Tuberkulosis</i> | <i>Jumlah Orang Terduga Menderita Tuberkulosis yang Mendapatkan Pelayanan Sesuai Standar</i> | 12.290 | 19749 | 160,69 | 1.311.790.000 | 1.287.941.800 | 98,18 |
| 2.2.12. | <i>Pengelolaan Pelayanan Kesehatan Orang dengan Risiko Terinfeksi HIV</i> | <i>Persentase orang dengan risiko terinfeksi HIV mendapat Pelayanan kesehatan sesuai standar</i> | 21.612 | 24160 | 111,79 | 458.000.000 | 418.575.375 | 91,39 |
| 2.2.13. | <i>Pengelolaan Pelayanan Kesehatan bagi Penduduk pada Kondisi Kejadian Luar Biasa (KLB)</i> | <i>Jumlah Dokumen Hasil Pengelolaan Pelayanan Kesehatan bagi Penduduk pada Kondisi Kejadian Luar Biasa (KLB) Sesuai Standar</i> | 1 | 1 | 100,00 | 350.000.000 | 343.698.500 | 98,20 |

| NO | URAIAN PROGRAM/KEGIATAN | INDIKATOR PROGRAM/KEGIATAN | KINERJA | | | KEUANGAN | | |
|---------|---|---|---------|-----------|---------------------|---------------|---------------|---------------------|
| | | | TARGET | REALISASI | TINGKAT CAPAIAN (%) | TARGET | REALISASI | TINGKAT CAPAIAN (%) |
| 2.2.14. | <i>Pengelolaan Pelayanan Kesehatan Gizi Masyarakat</i> | <i>Jumlah Dokumen Hasil Pengelolaan Pelayanan Kesehatan Gizi Masyarakat</i> | 1 | 1 | 100,00 | 5.930.720.200 | 6.533.877.592 | 110,17 |
| 2.2.15. | <i>Pengelolaan Pelayanan Kesehatan Kerja dan Olahraga</i> | <i>Jumlah Dokumen Hasil Pengelolaan Pelayanan Kesehatan Kerja dan Olahraga</i> | 2 | 2 | 100,00 | 252.584.600 | 247.577.575 | 98,02 |
| 2.2.16. | <i>Pengelolaan Pelayanan Kesehatan Lingkungan</i> | <i>Jumlah Dokumen Hasil Pengelolaan Pelayanan Kesehatan Lingkungan</i> | 5 | 5 | 100,00 | 763.050.300 | 513.794.249 | 67,33 |
| 2.2.17. | <i>Pengelolaan pelayanan promosi kesehatan</i> | <i>Jumlah Dokumen Hasil Pengelolaan Pelayanan Promosi Kesehatan</i> | 2 | 2 | 100,00 | 399.458.400 | 385.943.850 | 96,62 |
| 2.2.18. | <i>Pengelolaan Pelayanan Kesehatan Tradisional, Akupunktur, Asuhan Mandiri, dan Tradisional Lainnya</i> | <i>Jumlah Puskesmas yang melakukan pembinaan dan Pengawasan Pelayanan Kesehatan tradisional, Akupunktur, Asuhan Mandiri dan Tradisional lainnya</i> | 1 | 1 | 100,00 | 25.000.000 | 24.852.027 | 99,41 |
| 2.2.19. | <i>Pengelolaan Surveilans Kesehatan</i> | <i>Jumlah Dokumen Hasil Pengelolaan Surveilans Kesehatan</i> | 1 | 1 | 100,00 | 542.172.000 | 540.533.000 | 99,70 |
| 2.2.20. | <i>Pengelolaan Pelayanan Kesehatan Jiwa dan NAPZA</i> | <i>Jumlah penanganan gangguan jiwa dan Napza</i> | 27 | 27 | 100,00 | 15.975.400 | 15.671.000 | 98,09 |
| 2.2.21. | <i>Pengelolaan Pelayanan Kesehatan Orang dengan Masalah Kesehatan Jiwa (ODMK)</i> | <i>Jumlah Orang dengan Masalah Kejiwaan (ODMK) yang Mendapatkan Pelayanan Kesehatan</i> | 1000 | 2638 | 263,80 | 85.730.000 | 85.650.000 | |
| 2.2.22. | <i>Pelayanan Kesehatan Penyakit Menular dan Tidak Menular</i> | <i>Jumlah Dokumen Hasil Pelayanan Kesehatan Penyakit Menular dan Tidak Menular</i> | 1 | 1 | 100,00 | 3.644.238.000 | 3.437.187.959 | 94,32 |

| NO | URAIAN PROGRAM/KEGIATAN | INDIKATOR PROGRAM/KEGIATAN | KINERJA | | | KEUANGAN | | |
|---------|---|---|---------|-----------|---------------------|----------------|----------------|---------------------|
| | | | TARGET | REALISASI | TINGKAT CAPAIAN (%) | TARGET | REALISASI | TINGKAT CAPAIAN (%) |
| 2.2.23. | <i>Pengelolaan Jaminan Kesehatan Masyarakat</i> | <i>Jumlah Dokumen Hasil Pengelolaan Jaminan Kesehatan Masyarakat</i> | 1 | 1 | 100,00 | 61.783.992.180 | 61.499.947.687 | 99,54 |
| 2.2.24 | <i>Pengambilan dan Pengiriman Spesimen Penyakit Potensial KLB ke Laboratorium Rujukan/Nasional</i> | <i>Jumlah Spesimen Penyakit Potensial Kejadian Luar Biasa (KLB) ke Laboratorium Rujukan/ Nasional yang Didistribusikan</i> | 80 | 101 | 126,25 | 52.000.000 | 31.960.000 | 61,46 |
| 2.2.25. | <i>Penyediaan Telemedicine di Fasilitas Pelayanan Kesehatan</i> | <i>Jumlah Fasilitas Pelayanan Kesehatan (Fasyankes) yang Melayani Konsultasi Jarak Jauh antar Fasyankes Melalui Pelayanan Telemedicine untuk Mendapatkan Akses Pelayanan Kesehatan yang Berkualitas</i> | 29 | 29 | 100,00 | 329.251.400 | 327.185.777 | 99,37 |
| 2.2.26. | <i>Operasional Pelayanan Puskesmas</i> | <i>Jumlah Dokumen Operasional Pelayanan Puskesmas</i> | 1 | 1 | 100,00 | 4.558.881.000 | 4.548.438.148 | 99,77 |
| 2.2.27. | <i>Operasional pelayanan fasilitas kesehatan lainnya</i> | <i>Jumlah Dokumen Operasional Pelayanan Fasilitas Kesehatan Lainnya</i> | 1 | 1 | 100,00 | 519.981.000 | 494.017.720 | 95,01 |
| 2.2.28. | <i>Pelaksanaan Akreditasi Fasilitas Kesehatan di Kabupaten/Kota</i> | <i>Jumlah Fasilitas Kesehatan yang Terakreditasi di Kabupaten/Kota</i> | 29 | 29 | 100,00 | 314.719.000 | 305.217.305 | 96,98 |
| 2.2.29. | <i>Investigasi Awal Kejadian Tidak Diharapkan (Kejadian Ikutan Pasca Imunisasi dan Pemberian Obat Massal)</i> | <i>Jumlah Laporan Hasil Investigasi Awal Kejadian Tidak Diharapkan (Kejadian Ikutan Pasca Imunisasi dan Pemberian Obat Massal)</i> | 2 | 2 | 100,00 | 33.150.000 | 28.045.500 | 84,60 |

| NO | URAIAN PROGRAM/KEGIATAN | INDIKATOR PROGRAM/KEGIATAN | KINERJA | | | KEUANGAN | | |
|---------|---|---|---------|-----------|---------------------|---------------|---------------|---------------------|
| | | | TARGET | REALISASI | TINGKAT CAPAIAN (%) | TARGET | REALISASI | TINGKAT CAPAIAN (%) |
| 2.2.30. | <i>Pelaksanaan Kewaspadaan Dini dan Respon Wabah</i> | <i>Jumlah Dokumen Hasil Pelaksanaan Kewaspadaan Dini dan Respon Wabah</i> | 1 | 1 | 100,00 | 56.539.000 | 50.798.550 | 89,85 |
| 2.2.31. | <i>Penyediaan dan Pengelolaan Sistem Penanganan Gawat Darurat Terpadu (SPGDT)</i> | <i>Jumlah Public Safety Center (PSC 119) Tersedia, Terkelola dan Terintegrasi Dengan Rumah Sakit Dalam Satu Sistem Penanganan Gawat Darurat Terpadu (SPGDT)</i> | 1 | 1 | 100,00 | 358.242.000 | 355.650.535 | 99,28 |
| 2.2.32. | <i>Pengelolaan pelayanan kesehatan orang dengan Tuberkulosis</i> | <i>Jumlah orang dengan Tuberkulosis yang mendapatkan pelayanan kesehatan sesuai standar</i> | 1.700 | 2285 | 134,41 | 86.750.000 | 84.483.817 | 97,39 |
| 2.2.33. | <i>Pengelolaan pelayanan kesehatan orang dengan HIV (ODHIV)</i> | <i>Jumlah orang dengan HIV (ODHIV) yang mendapatkan pelayanan kesehatan sesuai standar</i> | 65 | 123 | 189,23 | 57.200.000 | 56.089.875 | 98,06 |
| 2.2.34. | <i>Pengelolaan pelayanan kesehatan Malaria</i> | <i>Jumlah orang yang mendapatkan pelayanan kesehatan malaria</i> | 10 | 38 | 380,00 | 51.800.000 | 43.307.425 | 83,61 |
| 2.2.35. | <i>Pengelolaan Kawasan tanpa rokok</i> | <i>Jumlah tatanan kawasan tanpa rokok yang tidak ditemukan aktifitas merokok</i> | 2 | 2 | 100,00 | 70.000.000 | 67.168.525 | 95,96 |
| 2.2.36. | <i>Pengelolaan Pelayanan Kesehatan Reproduksi</i> | <i>Jumlah dokumen hasil pengelolaan pelayanan kesehatan reproduksi</i> | 1 | 1 | 100,00 | 622.459.000 | 621.968.000 | 99,92 |
| 2.2.37. | <i>Pengelolaan upaya kesehatan Ibu dan Anak</i> | <i>Jumlah dokumen hasil pengelolaan upaya kesehatan ibu dan anak</i> | 1 | 1 | 100,00 | 1.157.560.000 | 1.071.058.950 | 92,53 |

| NO | URAIAN PROGRAM/KEGIATAN | INDIKATOR PROGRAM/KEGIATAN | KINERJA | | | KEUANGAN | | |
|--|--|---|---------|-----------|---------------------|---------------|---------------|---------------------|
| | | | TARGET | REALISASI | TINGKAT CAPAIAN (%) | TARGET | REALISASI | TINGKAT CAPAIAN (%) |
| 2.2.38. | <i>Pengelolaan Pelayanan Kelanjutan</i> | <i>Jumlah dokumen hasil pengelolaan pelayanan kelanjutan</i> | 1 | 1 | 100,00 | 301.500.000 | 301.500.000 | 100,00 |
| 2.2.39. | <i>Pengelolaan Layanan Imunisasi</i> | <i>Jumlah Dokumen Hasil Pengelolaan Layanan Imunisasi</i> | 1 | 1 | 100,00 | 507.330.000 | 507.330.000 | 100,00 |
| 2.3. | Penyelenggaraan Sistem Informasi Kesehatan secara Terintegrasi | Jumlah Aplikasi Sistem Kegawatdaruratan dalam Kondisi Baik | 1 | 1 | 100,00 | 452.268.108 | 433.621.225 | 95,88 |
| 2.3.1. | <i>Pengelolaan Sistem Informasi Kesehatan</i> | <i>Jumlah Dokumen Hasil Pengelolaan Sistem Informasi Kesehatan</i> | 1 | 1 | 100,00 | 452.268.108 | 433.621.225 | 95,88 |
| 2.4. | Penerbitan izin Rumah Sakit Kelas C dan D dan Fasilitas Pelayanan Kesehatan Tingkat Daerah Kabupaten/Kota | Jumlah RS Kelas C dan D serta Fasilitas Pelayanan Kesehatan yang memiliki izin Operasional | 5 | 6 | 120,00 | 209.202.000 | 203.705.325 | 97,37 |
| 2.4.1. | <i>Peningkatan Mutu Pelayanan Fasilitas Kesehatan</i> | <i>Jumlah Fasilitas Kesehatan yang Dilakukan Pengukuran Indikator Nasional Mutu (INM) Pelayanan kesehatan</i> | 5 | 6 | 120,00 | 101.091.000 | 96.726.250 | 95,68 |
| 2.4.2. | <i>Penyiapan Perumusan dan Pelaksanaan Pelayanan Kesehatan Rujukan</i> | <i>Jumlah dokumen Perumusan dan Pelaksanaan Pelayanan Kesehatan Rujukan</i> | 5 | 6 | 120,00 | 108.111.000 | 106.979.075 | 98,95 |
| 3. | PROGRAM PENINGKATAN KAPASITAS SUMBER DAYA MANUSIA KESEHATAN | PERSENTASE TENAGA KESEHATAN BERKOMPETENSI DI FASILITAS PELAYANAN KESEHATAN | 100 | 100 | 100,00 | 1.591.791.000 | 1.566.221.178 | 98,39 |
| Rata-Rata Ketercapaian Indikator Program pada Kinerja Program Peningkatan Kapasitas Sumber Daya Manusia Kesehatan | | | | | 100,00 | | | |

| NO | URAIAN PROGRAM/KEGIATAN | INDIKATOR PROGRAM/KEGIATAN | KINERJA | | | KEUANGAN | | |
|---|---|--|------------|--------------|---------------------|--------------------|--------------------|---------------------|
| | | | TARGET | REALISASI | TINGKAT CAPAIAN (%) | TARGET | REALISASI | TINGKAT CAPAIAN (%) |
| Rata-Rata Ketercapaian Indikator Kegiatan pada Kinerja Program Peningkatan Kapasitas Sumber Daya Manusia Kesehatan | | | | | 100,00 | | | |
| 3.1. | Pemberian Izin Praktik Tenaga Kesehatan Di Wilayah Kabupaten/Kota | Persentase nakes mendapat rekomendasi ijin praktik | 100 | 100 | 100,00 | 65.000.000 | 63.082.000 | 97,05 |
| 3.1.1. | <i>Pengendalian Perizinan Praktik Tenaga Kesehatan</i> | <i>Jumlah Dokumen Hasil Pengendalian Perizinan Praktik Tenaga Kesehatan</i> | <i>1</i> | <i>1</i> | <i>100,00</i> | <i>40.000.000</i> | <i>38.986.000</i> | <i>97,47</i> |
| 3.1.2. | <i>Pembinaan dan Pengawasan Tenaga Kesehatan serta Tindak Lanjut Perizinan Praktik Tenaga Kesehatan</i> | <i>Jumlah Dokumen Hasil Pembinaan dan pengawasan Tenaga Kesehatan serta Tindak Lanjut Perizinan Praktik Tenaga Kesehatan</i> | <i>2</i> | <i>2</i> | <i>100,00</i> | <i>25.000.000</i> | <i>24.096.000</i> | <i>96,38</i> |
| 3.2. | Perencanaan Kebutuhan dan Pendayagunaan Sumberdaya Manusia Kesehatan untuk UKP dan UKM di Wilayah Kabupaten/Kota | Jumlah dokumen perencanaan Kebutuhan dan pendayagunaan sumber daya manusia kesehatan | 1 | 1 | 100,00 | 352.624.000 | 341.273.550 | 96,78 |
| 3.2.1. | <i>Perencanaan dan Distribusi serta Pemerataan Sumber Daya Manusia Kesehatan</i> | <i>Jumlah Dokumen Hasil Perencanaan dan Distribusi serta Pemerataan Sumber Daya Manusia Kesehatan</i> | <i>1</i> | <i>1</i> | <i>100,00</i> | <i>50.000.000</i> | <i>48.532.500</i> | <i>97,07</i> |
| 3.2.2. | <i>Pemenuhan Kebutuhan Sumber Daya Manusia Kesehatan Sesuai Standar</i> | <i>Jumlah Sumber Daya Manusia Kesehatan yang Memenuhi Standar di Fasilitas Pelayanan Kesehatan (Fasyankes)</i> | <i>900</i> | <i>901,7</i> | <i>100,19</i> | <i>50.000.000</i> | <i>48.369.000</i> | <i>96,74</i> |

| NO | URAIAN PROGRAM/KEGIATAN | INDIKATOR PROGRAM/KEGIATAN | KINERJA | | | KEUANGAN | | |
|--|--|--|---------|-----------|---------------------|---------------|---------------|---------------------|
| | | | TARGET | REALISASI | TINGKAT CAPAIAN (%) | TARGET | REALISASI | TINGKAT CAPAIAN (%) |
| 3.2.3. | <i>Pembinaan dan Pengawasan Sumber Daya Manusia Kesehatan</i> | <i>Jumlah Dokumen Hasil Pembinaan dan Pengawasan Sumber Daya Manusia Kesehatan</i> | 1 | 1 | 100,00 | 252.624.000 | 244.372.050 | 96,73 |
| 3.3. | Pengembangan Mutu dan Peningkatan Kompetensi Teknis Sumber Daya Manusia Kesehatan Tingkat Daerah Kabupaten/Kota | Persentase Sumber daya manusia kesehatan (SDMK) memiliki kompetensi teknis | 100 | 100 | 100,00 | 1.174.167.000 | 1.161.865.628 | 98,95 |
| 3.3.1. | <i>Pengembangan Mutu dan Peningkatan Kompetensi Teknis Sumber Daya Manusia Kesehatan Tingkat Daerah Kabupaten/Kota</i> | <i>Jumlah Sumber Daya Manusia Kesehatan Tingkat Daerah Kabupaten/Kota yang Ditingkatkan Mutu dan Kompetensinya</i> | 350 | 407 | 116,29 | 1.174.167.000 | 1.161.865.628 | 98,95 |
| 4. | PROGRAM SEDIAAN FARMASI ALAT KESEHATAN DAN MAKANAN MINUMAN | PERSENTASE SARANA PELAYANAN KEFARMASIAN DAN ALAT KESEHATAN SERTA SARANA PRODUKSI MAKANAN DAN MINUMAN SESUAI KETENTUAN | 100 | 100 | 100,00 | 632.302.000 | 617.083.800 | 97,59 |
| Rata-Rata Ketercapaian Indikator Program pada Kinerja Program Sediaan Farmasi Alat Kesehatan Dan Makanan Minuman | | | | | 100,00 | | | |
| Rata-Rata Ketercapaian Indikator Kegiatan pada Kinerja Program Sediaan Farmasi Alat Kesehatan Dan Makanan Minuman | | | | | 100,00 | | | |

| NO | URAIAN PROGRAM/KEGIATAN | INDIKATOR PROGRAM/KEGIATAN | KINERJA | | | KEUANGAN | | |
|--------|--|---|---------|-----------|---------------------|-------------|-------------|---------------------|
| | | | TARGET | REALISASI | TINGKAT CAPAIAN (%) | TARGET | REALISASI | TINGKAT CAPAIAN (%) |
| 4.1. | Pemberian Izin Apotek Toko Obat Toko Alat Kesehatan Dan Optikal Usaha Mikro Obat Tradisional (UMOT) | Persentase Rekomendasi perijinan Apotek, Toko Obat, Toko Alat Kesehatan dan Optikal, Usaha Mikro Obat Tradisional (UMOT) | 100 | 100 | 100,00 | 60.063.000 | 58.005.000 | 96,57 |
| 4.1.1. | <i>Pengendalian dan Pengawasan serta Tindak Lanjut Pengawasan Perizinan Apotek, Toko Obat, Toko Alat Kesehatan, dan Optikal, Usaha Mikro Obat Tradisional (UMOT)</i> | <i>Jumlah Dokumen Hasil Pengendalian dan Pengawasan serta Tindak Lanjut Pengawasan Perizinan Apotek, Toko Obat, Toko Alat Kesehatan, dan Optikal, Usaha Mikro Obat Tradisional (UMOT)</i> | 45 | 45 | 100,00 | 60.063.000 | 58.005.000 | 96,57 |
| 4.2. | Penerbitan Sertifikat Produksi Pangan Industri Rumah Tangga dan Nomor P-IRT sebagai Izin Produksi, untuk produk Makanan Minuman Tertentu yang dapat Diproduksi oleh Industri Rumah Tangga | Persentase Rekomendasi Sertifikat Produksi P-IRT | 100 | 100 | 100,00 | 572.239.000 | 559.078.800 | 97,70 |

| NO | URAIAN PROGRAM/KEGIATAN | INDIKATOR PROGRAM/KEGIATAN | KINERJA | | | KEUANGAN | | |
|--|--|---|---------|-----------|---------------------|---------------|-------------|---------------------|
| | | | TARGET | REALISASI | TINGKAT CAPAIAN (%) | TARGET | REALISASI | TINGKAT CAPAIAN (%) |
| 4.2.1. | <i>Pengendalian dan Pengawasan serta Tindak Lanjut Pengawasan Sertifikat Produksi Pangan Industri Rumah Tangga dan Nomor P-IRT sebagai Izin Produksi, untuk Produk Makanan Minuman Tertentu yang dapat Diproduksi oleh Industri Rumah Tangga</i> | <i>Jumlah Dokumen Hasil Pengendalian dan Pengawasan serta Tindak Lanjut Pengawasan Sertifikat Produksi Pangan Industri Rumah Tangga dan Nomor P-IRT sebagai Izin Produksi, untuk Produk Makanan Minuman Tertentu yang Dapat Diproduksi oleh Industri Rumah Tangga</i> | 100 | 100 | 100,00 | 572.239.000 | 559.078.800 | 97,70 |
| 5. | PROGRAM PEMBERDAYAAN MASYARAKAT BIDANG KESEHATAN | PERSENTASE RUMAH TANGGA PHBS (BERPERILAKU HIDUP BERSIH DAN SEHAT) | 93,6 | 93,63 | 100,03 | 1.036.965.100 | 997.692.450 | 96,21 |
| Rata-Rata Ketercapaian Indikator Program pada Kinerja Program Pemberdayaan Masyarakat Bidang Kesehatan | | | | | 100,03 | | | |
| Rata-Rata Ketercapaian Indikator Kegiatan pada Kinerja Program Pemberdayaan Masyarakat Bidang Kesehatan | | | | | 131,12 | | | |
| 5.1. | Advokasi, Pemberdayaan, Kemitraan, Peningkatan Peran serta Masyarakat dan Lintas Sektor Tingkat Daerah Kabupaten/Kota | Jumlah Kemitraan Pemberdayaan Masyarakat | 10 | 10 | 100,00 | 411.700.100 | 392.327.000 | 95,29 |
| 5.1.1. | <i>Peningkatan Upaya Promosi Kesehatan, Advokasi, Kemitraan dan Pemberdayaan Masyarakat</i> | <i>Jumlah Dokumen Promosi Kesehatan, Advokasi, Kemitraan dan Pemberdayaan Masyarakat</i> | 1 | 1 | 100,00 | 411.700.100 | 392.327.000 | 95,29 |

| NO | URAIAN PROGRAM/KEGIATAN | INDIKATOR PROGRAM/KEGIATAN | KINERJA | | | KEUANGAN | | |
|--------|---|---|----------------|---------------|---------------------|--------------------|--------------------|---------------------|
| | | | TARGET | REALISASI | TINGKAT CAPAIAN (%) | TARGET | REALISASI | TINGKAT CAPAIAN (%) |
| 5..2. | Pelaksanaan Sehat dalam rangka Promotif Preventif Tingkat Daerah Kabupaten/Kota | Jumlah Rumah Tangga Berperilaku Hidup Bersih dan Sehat (PHBS) | 337.000 | 361698 | 107,33 | 108.500.000 | 106.183.900 | 97,87 |
| 5.2.1. | <i>Penyelenggaraan Promosi Kesehatan dan Gerakan Hidup Bersih dan Sehat</i> | <i>Jumlah Dokumen Hasil Penyelenggaraan Promosi Kesehatan dan Gerakan Hidup Bersih dan Sehat</i> | <i>2</i> | <i>2</i> | <i>100,00</i> | <i>108.500.000</i> | <i>106.183.900</i> | <i>97,87</i> |
| 5..3. | Pengembangan dan Pelaksanaan Upaya Kesehatan Bersumber Daya Masyarakat (UKBM) Tingkat Daerah Kabupaten/Kota | Persentase posyandu mandiri | 46,5 | 86,5 | 186,02 | 516.765.000 | 499.181.550 | 96,60 |
| 5.3.1. | <i>Bimbingan Teknis dan Supervisi Pengembangan dan Pelaksanaan Upaya Kesehatan Bersumber Daya Masyarakat (UKBM)</i> | <i>Jumlah Dokumen Hasil Bimbingan Teknis dan Supervisi Upaya Kesehatan Bersumber Daya Masyarakat (UKBM)</i> | <i>2</i> | <i>2</i> | <i>100,00</i> | <i>516.765.000</i> | <i>499.181.550</i> | <i>96,60</i> |

Sumber Data: Dinas Kesehatan Daerah Kabupaten Demak, 2025

BAB III
CAPAIAN KINERJA PELAKSANAAN TUGAS PEMBANTUAN

Dinas Kesehatan Daerah tidak mempunyai tugas Pembantuan.

BAB IV
PENERAPAN DAN PENCAPAIAN STANDAR PELAYANAN MINIMAL
BIDANG KESEHATAN

4.1. JENIS PELAYANAN DASAR

Penerapan dan pencapaian Standar pelayanan Minimal bidang kesehatan berdasarkan Peraturan Pemerintah nomor 2 tahun 2018 Tentang Standar Pelayanan Minimal, yang kemudian diatur dalam Peraturan Menteri Dalam Negeri Nomor 59 Tahun 2021 Tentang Penerapan Standar Pelayanan Minimal dan Peraturan Menteri Kesehatan Republik Indonesia Nomor 6 Tahun 2024 Tentang Standar Teknis Pemenuhan Mutu Pelayanan Dasar Pada Standar Pelayanan Minimal Bidang Kesehatan disebut yang selanjutnya disebut SPM Kesehatan merupakan ketentuan mengenai Jenis dan Mutu Pelayanan Dasar yang merupakan Urusan Pemerintahan Wajib yang berhak diperoleh setiap Warga Negara secara minimal.

Jenis pelayanan dasar yang tertuang dalam 12 standar pelayanan minimal bidang kesehatan sebagai berikut :

- 1 Pelayanan kesehatan ibu hamil;
- 2 Pelayanan kesehatan ibu bersalin;
- 3 Pelayanan kesehatan bayi baru lahir;
- 4 Pelayanan kesehatan balita;
- 5 Pelayanan kesehatan pada usia pendidikan dasar;
- 6 Pelayanan kesehatan pada usia produktif;
- 7 Pelayanan kesehatan pada usia lanjut;
- 8 Pelayanan kesehatan penderita hipertensi;
- 9 Pelayanan kesehatan penderita diabetes melitus;
- 10 Pelayanan kesehatan orang dengan gangguan jiwa berat;
- 11 Pelayanan kesehatan orang terduga tuberkulosis; dan
- 12 Pelayanan kesehatan orang dengan risiko terinfeksi virus yang melemahkan daya tahan tubuh manusia (*Human Immunodeficiency Virus*).

4.2. TARGET PENCAPAIAN SPM OLEH DINAS KESEHATAN DAERAH

Target Capaian SPM bidang kesehatan Kabupaten Demak tahun 2024 dapat dilihat pada tabel 21 sebagai berikut :

Tabel 4.1
Target Capaian Standar Pelayanan Minimal Bidang Kesehatan Tahun 2024

| NO | INDIKATOR -SPM | TARGET |
|----|---|---------|
| 1 | Pelayanan Kesehatan Ibu Hamil | 100,00% |
| 2 | Pelayanan Kesehatan Ibu Bersalin | 100,00% |
| 3 | Pelayanan Kesehatan Bayi Baru Lahir | 100,00% |
| 4 | Pelayanan Kesehatan Balita | 100,00% |
| 5 | Pelayanan Kesehatan pada Usia Pendidikan Dasar | 100,00% |
| 6 | Pelayanan Kesehatan pada Usia Produktif | 100,00% |
| 7 | Pelayanan Kesehatan pada Usia Lanjut | 100,00% |
| 8 | Pelayanan Kesehatan Penderita Hipertensi | 100,00% |
| 9 | Pelayanan Kesehatan Penderita Diabetes Melitus (DM) | 100,00% |
| 10 | Pelayanan Kesehatan Orang dengan Gangguan Jiwa (ODGJ) Berat | 100,00% |
| 11 | Pelayanan Kesehatan Orang terduga Tuberkulosis (TB) | 100,00% |
| 12 | Pelayanan Kesehatan Orang dengan Risiko Terinfeksi HIV | 100,00% |

4.3. REALISASI PENCAPAIAN SPM

Berikut rumus perhitungan capaian kinerja dan defisini operasional tersaji pada tabel berikut :

Tabel 4.2
Rumus Perhitungan Capaian Kinerja Dan Defisini Operasional Standar Pelayanan Minimal Bidang Kesehatan

| NO | INDIKATOR | RUMUSAN | KETERANGAN (DO) |
|----|--|---|--|
| 1 | Persentase ibu hamil mendapatkan pelayanan kesehatan ibu hamil | $\frac{\text{Jumlah ibu hamil yang telah selesai menjalani masa kehamilannya (bersalin) di akhir tahun berjalan}}{\text{Jumlah sasaran ibu hamil di wilayah kerja kabupaten/kota tertentu dalam kurun waktu satu tahun yang sama}} \times 100 \%$ | Capaian kinerja Pemerintah Daerah Kabupaten/Kota dalam memberikan pelayanan kesehatan ibu hamil dinilai dari cakupan Pelayanan Kesehatan Ibu Hamil sesuai standar diwilayah kerjanya dalam kurun waktu satu tahun. |
| 2 | Persentase ibu Bersalin mendapatkan Pelayanan persalinan | $\frac{\text{Jumlah ibu bersalin yang mendapatkan pelayanan persalinan sesuai standar di fasilitas pelayanan kesehatan di wilayah kerja kabupaten/kota dalam kurun waktu satu tahun}}{\text{Jumlah sasaran ibu bersalin di wilayah kerja kabupaten/kota dalam kurun waktu satu tahun}} \times 100 \%$ | Capaian kinerja Pemerintah Daerah Kabupaten/Kota dalam memberikan pelayanan kesehatan ibu bersalin dinilai dari cakupan pelayanan |

| NO | INDIKATOR | RUMUSAN | | KETERANGAN (DO) |
|----|--|--|---------|--|
| | | jumlah sasaran ibu bersalin di wilayah kerja kabupaten/kota tertentu dalam kurun waktu satu tahun yang sama. | | kesehatan ibu bersalin sesuai standar di wilayah kerjanya dalam kurun waktu satu tahun. |
| 3 | Persentase bayi baru lahir mendapatkan Pelayanan kesehatan bayi baru lahir | Jumlah bayi baru lahir usia 0-28 hari yang mendapatkan pelayanan kesehatan bayi baru lahir sesuai dengan standar dalam kurun waktu satu tahun | X 100 % | Capaian kinerja Pemerintah Daerah Kabupaten/Kota dalam memberikan pelayanan kesehatan bayi baru lahir dinilai dari cakupan jumlah bayi baru lahir usia 0-28 hari yang mendapatkan pelayanan kesehatan bayi baru lahir sesuai standar di wilayah kerjanya dalam kurun waktu satu tahun. |
| | | Jumlah sasaran bayi baru lahir di wilayah kerja kabupaten/kota tersebut dalam kurun waktu satu tahun yang sama | | |
| 4 | Cakupan Pelayanan Kesehatan Balita sesuai Standar | Jumlah Balita usia 12-59 bulan mendapatkan pelayanan sesuai standar di wilayah kerja Kabupaten/kota tersebut pada kurun waktu satu tahun yang sama | X 100 % | Capaian Kinerja Pemerintah Daerah Kabupaten/Kota dalam memberikan pelayanan kesehatan balita usia 0-59 bulan dinilai dari cakupan balita yang mendapat pelayanan kesehatan balita sesuai standar di wilayah kerjanya dalam kurun waktu satu tahun. |
| | | Jumlah Balita usia 12-59 bulan di wilayah kerja Kabupaten/kota tersebut pada kurun waktu satu tahun yang sama | | |
| 5 | Persentase anak usia Pendidikan dasar yang mendapatkan Pelayanan kesehatan sesuai standar | Jumlah anak berusia 7-15 tahun yang mendapat pelayanan kesehatan sesuai standar yang ada di wilayah kerja kabupaten/kota dalam kurun waktu satu tahun ajaran | X 100 % | Capaian kinerja Pemerintah Daerah Kabupaten/Kota dalam memberikan pelayanan kesehatan pada anak usia pendidikan dasar dinilai dari cakupan pelayanan kesehatan anak setingkat pendidikan dasar sesuai standar di wilayah kerjanya dalam kurun waktu satu tahun ajaran. |
| | | Jumlah semua anak berusia 7-15 tahun yang ada di wilayah kerja kabupaten/kota tersebut dalam kurun waktu satu tahun ajaran yang sama. | | |
| 6 | Persentase orang usia 15-59 tahun mendapatkan skrining kesehatan sesuai standar | Jumlah orang usia 15-59 tahun di kab/kota yang mendapat pelayanan skrining kesehatan sesuai standar dalam kurun waktu satu tahun | X 100 % | Capaian kinerja Pemerintah Daerah Kabupaten/Kota dalam memberikan pelayanan kesehatan usia produktif dinilai dari Persentase orang usia 15-59 tahun yang mendapat pelayanan skrining kesehatan sesuai standar di wilayah kerjanya dalam kurun waktu satu tahun. |
| | | Jumlah orang usia 15-59 tahun di kab/kota dalam kurun waktu satu tahun yang sama. | | |
| 7 | Persentase warga Negara usia 60 tahun atau lebih yang ke atas mendapatkan skrining kesehatan | Jumlah warga Negara berusia 60 tahun atau lebih yang mendapat skrining kesehatan sesuai standar minimal 1 kali yang ada di suatu wilayah kerja Kabupaten/kota dalam kurun waktu satu tahun | X 100 % | Capaian kinerja Pemerintah Daerah Kabupaten/Kota dalam memberikan pelayanan kesehatan sesuai standar pada warga negara usia 60 tahun atau lebih dinilai dari cakupan warga |

| NO | INDIKATOR | RUMUSAN | | KETERANGAN (DO) |
|----|---|--|---------|---|
| | sesuai standard | Jumlah semua warga negara berusia 60 tahun atau lebih yang ada di suatu wilayah kerja kabupaten/kota dalam kurun waktu satu tahun yang sama | | negara berusia 60 tahun atau lebih yang mendapatkan skrining kesehatan sesuai standar minimal 1 kali di wilayah kerjanya dalam kurun waktu satu tahun. |
| 8 | Persentase penderita Hipertensi yang mendapatkan pelayanan kesehatan sesuai standar | Jumlah penderita hipertensi usia ≥ 15 tahun di dalam wilayah kerjanya yang mendapatkan pelayanan kesehatan sesuai standar dalam kurun waktu satu tahun | X 100 % | Capaian kinerja Pemerintah Kabupaten/Kota dalam memberikan pelayanan kesehatan sesuai standar bagi penderita hipertensi, dinilai dari Persentase jumlah penderita hipertensi usia 15 tahun keatas yang mendapatkan pelayanan kesehatan sesuai standar di wilayah kerjanya dalam kurun waktu satu tahun. |
| | | Jumlah estimasi penderita hipertensi usia ≥ 15 tahun yang berada di dalam wilayah kerjanya berdasarkan angka prevalensi kab/kota dalam kurun waktu satu tahun yang sama. | | |
| 9 | Persentase penderita DM yang mendapatkan pelayanan kesehatan sesuai standar | Jumlah penderita diabetes mellitus usia ≥ 15 tahun di dalam wilayah kerjanya yang mendapatkan pelayanan kesehatan sesuai standar dalam kurun waktu satu tahun | X 100 % | Capaian kinerja Pemerintah Kabupaten/Kota dalam memberikan pelayanan kesehatan sesuai standar bagi penderita DM dinilai dari Persentase penderita DM usia 15 tahun ke atas yang mendapatkan pelayanan sesuai standar di wilayah kerjanya dalam kurun waktu satu tahun. |
| | | Jumlah estimasi penderita diabetes mellitus usia ≥ 15 tahun yang berada di dalam wilayah kerjanya berdasarkan angka prevalensi kab/kota dalam kurun waktu satu tahun yang sama. | | |
| 10 | Persentase ODGJ berat yang mendapatkan Pelayanan kesehatan jiwa sesuai standar | Jumlah ODGJ berat di wilayah kerja Kab/Kota yang mendapatkan pelayanan kesehatan jiwa sesuai standar dalam kurun waktu satu tahun | X 100 % | Capaian kinerja Pemerintah Kabupaten/Kota dalam memberikan pelayanan kesehatan sesuai standar bagi ODGJ Berat, dinilai dari jumlah ODGJ berat yang mendapatkan pelayanan sesuai standar di wilayah kerjanya dalam kurun waktu satu tahun |
| | | Jumlah ODGJ berat berdasarkan proyeksi di wilayah kerja Kab/Kota dalam kurun waktu satu tahun yang sama. | | |
| 11 | Persentase Orang terduga TBC mendapatkan pelayanan TBC sesuai Standar | Jumlah orang terduga TBC yang dilakukan pemeriksaan penunjang dalam kurun waktu satu tahun | X 100 % | Capaian kinerja Pemerintah Kabupaten/Kota dalam memberikan pelayanan sesuai standar bagi orang dengan terduga TBC dinilai dari Persentase jumlah orang terduga TBC yang mendapatkan pelayanan TBC sesuai standar diwilayah kerjanya dalam kurun waktu satu tahun. |
| | | Jumlah orang yang terduga TBC dalam kurun waktu satu tahun yang sama | | |

| NO | INDIKATOR | RUMUSAN | | KETERANGAN (DO) |
|----|---|--|---------|---|
| 12 | Persentase orang dengan risiko terinfeksi HIV Mendapatkan Pelayanan deteksi dini HIV sesuai standar | Jumlah orang dengan risiko terinfeksi HIV yang mendapatkan pelayanan sesuai standar dalam kurun waktu satu tahun | X 100 % | Capaian kinerja Pemerintah kabupaten/Kota dalam memberikan pelayanan sesuai standar bagi orang dengan risiko terinfeksi HIV dinilai dari Persentase orang dengan risiko terinfeksi HIV yang mendapatkan pelayanan HIV sesuai standar di wilayah kerjanya dalam kurun waktu satu tahun |
| | | Jumlah orang dengan risiko terinfeksi HIV dikab/kota dalam kurun waktu satu tahun yang sama | | |

Capaian kinerja Standar Pelayanan Minimal bidang Kesehatan mengacu pada petunjuk teknis Pemenuhan mutu pelayanan dasar Pada SPM Bidang Kesehatan Daerah Kabupaten/Kota sebagaimana tercantum dalam BAB III Pemenuhan Mutu Pelayanan Dasar Pada SPM Bidang Kesehatan Daerah Kabupaten/Kota peraturan Menteri Kesehatan nomor 6 tahun 2024.

Hasil Capaian Standar Pelayanan Minimal Bidang Kesehatan di Kabupaten Demak Tahun 2024 dapat dilihat pada tabel 23 sebagai berikut :

Tabel 4.3
Realisasi Capaian Standar Pelayanan Minimal Bidang Kesehatan Tahun 2024

| NO | INDIKATOR -SPM | Hasil (Realisasi) A | Target (Sasaran) B | A/B % |
|----|---|---------------------|--------------------|-------|
| 1 | Pelayanan Kesehatan Ibu Hamil | 15.769 | 15.769 | 100 |
| 2 | Pelayanan Kesehatan Ibu Bersalin | 15.769 | 15.769 | 100 |
| 3 | Pelayanan Kesehatan Bayi Baru Lahir | 15.745 | 15.745 | 100 |
| 4 | Pelayanan Kesehatan Balita | 79.423 | 79.423 | 100 |
| 5 | Pelayanan Kesehatan pada Usia Pendidikan Dasar | 178.176 | 178.176 | 100 |
| 6 | Pelayanan Kesehatan pada Usia Produktif | 822.231 | 822.231 | 100 |
| 7 | Pelayanan Kesehatan pada Usia Lanjut | 135.238 | 135.238 | 100 |
| 8 | Pelayanan Kesehatan Penderita Hipertensi | 309.414 | 309.414 | 100 |
| 9 | Pelayanan Kesehatan Penderita Diabetes Melitus (DM) | 19.079 | 19.079 | 100 |
| 10 | Pelayanan Kesehatan Orang dengan Gangguan Jiwa (ODGJ) Berat | 3.015 | 3.015 | 100 |

| NO | INDIKATOR -SPM | Hasil (Realisasi) A | Target (Sasaran) B | A/B % |
|----|--|---------------------------|--------------------------|----------|
| 11 | Pelayanan Kesehatan Orang dengan terduga Tuberkulosis (TB) | 19.749 | 19.749 | 100 |
| 12 | Pelayanan Kesehatan Orang dengan Risiko Terinfeksi HIV | 24.160 | 24.160 | 100 |

Dari tabel diatas dapat dilihat bahwa dari 12 indikator Standar Pelayanan Minimal bidang kesehatan seluruhnya telah memenuhi target yaitu sebesar 100%.

4.4. ALOKASI ANGGARAN

Guna mencapai target Standar Pelayanan Minimal bidang Kesehatan tahun 2025 Dinas Kesehatan Daerah melaksanakan 1 program dengan 1 Kegiatan dan 12 sub kegiatan.. Berikut alokasi anggaran program dan kegiatan bidang kesehatan tahun 2025 tersaji pada tabel berikut :

Tabel 4.4
Alokasi Anggaran Standar Pelayanan Minimal Bidang Kesehatan Tahun 2025

| No. | Nama Program / Kegiatan | Pagu Anggaran (RP) | Sumber Dana |
|----------|--|-----------------------|---------------------|
| 1 | PROGRAM PEMENUHAN UPAYA KESEHATAN PERORANGAN DAN UPAYA KESEHATAN MASYARAKAT | 7.474.171.700,00 | |
| 2 | Penyediaan Layanan Kesehatan untuk UKM dan UKP Rujukan Tingkat Daerah Kabupaten/Kota | 7.474.171.700,00 | |
| 2.1 | <i>Pengelolaan Pelayanan Kesehatan Ibu Hamil</i> | 2.471.426.000,00 | DAK NON FISIK, DAU |
| 2.2 | <i>Pengelolaan Pelayanan Kesehatan Ibu Bersalin</i> | 200.000.000,00 | DAK NON FISIK, DAU |
| 2.3 | <i>Pengelolaan Pelayanan Kesehatan Bayi Baru Lahir</i> | 294.981.600,00 | DAU, DBHCHT |
| 2.4 | <i>Pengelolaan Pelayanan Kesehatan Balita</i> | 140.000.000,00 | PAJAK ROKOK |
| 2.5 | <i>Pengelolaan Pelayanan Kesehatan pada Usia Pendidikan Dasar</i> | 1.252.946.000,00 | DAU, DAK NON FISIK |
| 2.6 | <i>Pengelolaan Pelayanan Kesehatan pada Usia Produktif</i> | 753.378.100,00 | DBHCHT, PAJAK ROKOK |
| 2.7 | <i>Pengelolaan Pelayanan Kesehatan pada Usia Lanjut</i> | 108.100.000,00 | DAU, DAK NON FISIK |
| 2.8 | <i>Pengelolaan Pelayanan Kesehatan Penderita Hipertensi</i> | 50.000.000,00 | DAU |
| 2.9 | <i>Pengelolaan Pelayanan Kesehatan Penderita Diabetes Melitus</i> | 85.000.000,00 | DAU |
| 2.10 | <i>Pengelolaan Pelayanan Kesehatan Orang dengan Gangguan Jiwa Berat</i> | 348.550.000,00 | DAU, DAK NON FISIK |

| No. | Nama Program / Kegiatan | Pagu Anggaran (RP) | Sumber Dana |
|------|---|--------------------|------------------------------------|
| 2.11 | <i>Pengelolaan Pelayanan Kesehatan Orang Terduga Tuberkulosis</i> | 1.311.790.000,00 | DAK NON FISIK, PAJAK ROKOK, DBHCHT |
| 2.12 | <i>Pengelolaan Pelayanan Kesehatan Orang dengan Risiko Terinfeksi HIV</i> | 458.000.000,00 | DAK NON FISIK, DAU |

4.5. DUKUNGAN PERSONIL PENERAPAN SPM

Untuk mendukung pelaksanaan SPM Tahun 2025, Kabupaten Demak telah memenuhi target indikator program Puskesmas tersedia dokter, dimana semua puskesmas di wilayah kerja kabupaten Demak telah tersedia dokter (100%). Untuk target indikator program Puskesmas lengkap 9 Jenis Tenaga Kesehatan, di tahun 2025 ini capaian puskesmas lengkap 9 jenis tenaga Kesehatan kabupaten Demak mencapai 100%, angka ini meningkat dari tahun 2024 yang baru mencapai 92,59%. Sedangkan untuk indikator dokter spesialis 4 dasar sudah terpenuhi 100% di semua RSUD di Kabupaten Demak.

Gambaran jenis dan jumlah tenaga kesehatan pendukung pelaksanaan SPM di wilayah Dinas Kesehatan Daerah Kabupaten Demak adalah sebagai berikut:

1) Tenaga Medis

Di Kabupaten Demak tahun 2025 jumlah tenaga medis sebanyak 864 orang, yang terdiri dari 533 dokter umum, 197 dokter spesialis, dan 134 dokter gigi. Rasio tenaga medis per 100.000 penduduk dengan total penduduk 1.259.682 jiwa adalah 68,58, rasio dokter umum per 100.000 penduduk sebesar 42,31, rasio dokter spesialis per 100.000 penduduk sebesar 15,64, dan rasio dokter gigi per 100.000 penduduk sebesar 10,64.

2) Tenaga Psikologi klinis

Tenaga psikologi klinis yang ada sejumlah 2 orang, sehingga rasio terhadap 100.000 penduduk adalah 0,16.

3) Tenaga Keperawatan dan kebidanan

Jumlah tenaga perawat di fasilitas pelayanan kesehatan Puskesmas dan Rumah sakit yang ada di Kabupaten Demak berjumlah 1.419 orang, sehingga rasio tenaga keperawatan terhadap 100.000 penduduk adalah 112,64. Tenaga bidan di Kabupaten Demak sejumlah 986 orang, sehingga rasio bidan terhadap penduduk sebesar 78,27/100.000 penduduk.

4) Tenaga Kefarmasian

Tenaga Kefarmasian yang ada sejumlah 610 orang, dengan rincian tenaga Apoteker sejumlah 418 orang dan tenaga Teknik Kefarmasian sebanyak 192

orang, sehingga rasio tenaga Kefarmasian terhadap 100.000 penduduk adalah 48,42.

5) Tenaga Gizi

Untuk tenaga gizi yang ada di Puskesmas dan Rumah sakit kabupaten Demak berjumlah 71 orang sehingga rasio tenaga Gizi terhadap 100.000 penduduk adalah 5,64.

6) Tenaga Keterampilan Fisik

Tenaga Keterampilan Fisik di Kabupaten Demak sejumlah 42 orang, dengan rincian fisioterapis sejumlah 32 orang, Okupasi terapis sejumlah 4 orang, terapis wicara sejumlah 5 orang, akupunktur sejumlah 1 orang, sehingga rasio Keterampilan Fisik terhadap penduduk sebesar 3,33 per 100.000 penduduk.

7) Tenaga Keteknisian Medis

Tenaga Keteknisian Medis di Kabupaten Demak sejumlah 169 orang, dengan rincian tenaga perekam medis dan informasi kesehatan sejumlah 83 orang, teknisi pelayanan darah sejumlah 4 orang, refraksionis optisien/optometris sejumlah 6 orang, penata anestesi sejumlah 15 orang, terapis gigi dan mulut sejumlah 61 orang, sehingga rasio Keteknisian Medis terhadap penduduk sebesar 13,42 per 100.000 penduduk.

8) Teknik Biomedika

Tenaga Teknik Biomedika di Kabupaten Demak sejumlah 232 orang, dengan rincian tenaga radiografer sejumlah 43 orang, elektromedis sejumlah 11 orang, ahli teknologi laboratorium medis sejumlah 178 orang, sehingga rasio Teknik Biomedika terhadap penduduk sebesar 18,42 per 100.000 penduduk.

9) Tenaga Kesehatan lainnya

Tenaga kesehatan lainnya di Kabupaten Demak sejumlah 4 orang, sehingga rasio terhadap penduduk sebesar 0,32 per 100.000 penduduk.

4.6. PERMASALAHAN DAN SOLUSI

Permasalahan yang dihadapi dan solusi yang telah dilaksanakan dalam pelaksanaan SPM tahun 2025 yaitu :

Tabel 4.5
Permasalahan dan Solusi Pelaksanaan SPM Tahun 2025

| NO | Permasalahan | Solusi |
|----------|--|---|
| A | Internal | |
| 1 | Keterlambatan skrining awal dan deteksi dini faktor risiko kehamilan | 1. Skrining wajib dilakukan pada semua ibu hamil saat K1 dan K5 di FKTP 2. Pemanfaatan buku KIA yang berkualitas dan optimal oleh masyarakat/kader/nakes |

| NO | Permasalahan | Solusi |
|----|--|---|
| 2 | Belum maksimalnya peran PONED sesuai kewenangannya | Meningkatkan kompetensi SDM PONED yang tersertifikasi dan pemenuhan sarpras sesuai level |
| 3 | Tingginya kasus lahir prematur yang meningkatkan risiko kematian di masa neonatus | <ol style="list-style-type: none"> 1. Penguatan pelaksanaan KIH dan KIB sesuai sasaran dan kebutuhan 2. Penguatan skrining pra kehamilan/kehamilan untuk deteksi faktor risiko di FKTP 3. Peningkatan penggunaan dan pemanfaatan buku KIA khusus bayi kecil oleh masyarakat/kader/tenaga kesehatan |
| 4 | Kurangnya pemanfaatan buku KIA secara optimal dalam pemantauan tumbuh kembang balita | Penguatan pemanfaatan buku KIA kepada masyarakat/kader/tenaga kesehatan saat posyandu/ KIH/KIB |
| 5 | <ol style="list-style-type: none"> 1. SPM usia Pendidikan dasar dan tindak lanjut hasil pemeriksaan belum sepenuhnya optimal 2. Giat UKSM belum menjadi prioritas oleh liding sector terkait 3. TP UKSM masih pasif dalam peningkatan kualitas UKSM 4. Minimnya anggaran dalam giat UKSM di Tim pelaksana UKSM | <ol style="list-style-type: none"> 1. Rakor UKSM dan PHBS Sekolah tingkat Kabupaten 2. Penguatan literasi Kesehatan sekolah/madrasah 3. UKSM berkolaborasi dalam sekolah sehat berkelanjutan |
| 6 | Tugas Ganda Pemegang program PTM, sehingga dalam entry hasil kegiatan di aplikasi ASIK belum optimal | Perlu adanya TIM entry data ASIK |
| 7 | <ol style="list-style-type: none"> 1. Kurangnya skrining Kesehatan jiwa secara rutin dan rendahnya kesadaran untuk mencari pertolongan sejak awal gejala 2. Kualitas Pelayanan yang belum optimal 3. Kurangnya pendampingan kepatuhan minum obat dan rehabilitasi sosial | <ol style="list-style-type: none"> 1. Meningkatkan Skring Kesehatan Jiwa di setiap pelayanan Kesehatan 2. Meningkatkan kwaliats layanan dengan pelatihan 3. Menigkatkan pendampingan kepada minum obat kepada ODGJ |
| 8 | <ol style="list-style-type: none"> 1. Sampel dahak untuk pemeriksaan TCM beberapa masih tidak sesuai standar sehingga hasil pemeriksaan tidak dilakukan 2. Pengiriman sampel dengan kerjasama PT POS Tahun 2025 terkendala sampel tidak segera diambil sehingga mempengaruhi kualitas sampel apabila sampel tidak segera diambil maksimal 2 hari di suhu ruang | <ol style="list-style-type: none"> 1. Pada saat pengambilan sampel pada terduga TBC , didampingi oleh petugas kesehatan untuk diberikan edukasi terkait cara pengeluaran dahak yang benar dan berkualitas 2. Di tahun 2026 untuk pengiriman sampel akan dilaksanakan oleh kurir internail di masing" faskes. dengan demikian diharapkan tidak ada keterlambatan penyerahan sampel kepada faskes TCM |
| 9 | <ol style="list-style-type: none"> 1. Fasyankes belum semua melakukan pemfinalan laporan di SIHA 2.1 secara riil time dan tepat waktu 2. Notifikasi Pasangan kurang maksimal terutama pada populasi kunci, 3. Logistik Program HIV Di Dinkes Prov dan Kab kosong | <ol style="list-style-type: none"> 1. Mengomunikasikan di grup Program HIV serta mengingatkan laporan di SIHA 2.1 secara rutin mendekati tanggal cut off data, 2. Memaksimalkan kerjasama dengan komunitas populasi kunci, 3. Melakukan relokasi Logistik Program HIV dengan Kab/Kota lain |

| NO | Permasalahan | Solusi |
|----------|---|--|
| B | Eksternal | |
| 1 | kurangnya kesadaran lansia akan skrining kesehatan, karena kl datang posyandu tdk diberi obat , membutuhkan transportasi ke faskes | Tim Kunjungan Rumah bagi Usia Lanjut yang PJP , Edukasi Kesehatan lebih di maksimalkan |
| 2 | kesadaran masyarakat untuk melakukan deteksi dini faktor risiko Penyakit Tidak Menular (PTM) masih kurang, mobilitas masyarakat tinggi sehingga belum terjangkau pelayanan kesehatan | Sosialisai tentang Pencegahan dan Pengendalian PTM |
| 3 | kesadaran masyarakat untuk melakukan deteksi dini faktor risiko Penyakit Tidak Menular (PTM) masih kurang, mobilitas masyarakat tinggi sehingga belum terjangkau pelayanan kesehatan | Sosialisai tentang Pencegahan dan Pengendalian PTM |
| 4 | Masyarakat cenderung memiliki stigma negative terhadap masalah Kesehatan jiwa | Memberikan Edukasi kepada masyarakat tentang kesehatan jiwa kepada masyarakat |
| 5 | 1. Kesadaran masyarakat untuk melakukan deteksi dini faktor risiko Penyakit Tidak Menular (PTM) masih kurang, 2. Mobilitas masyarakat tinggi sehingga belum terjangkau skrining kesehatan, | 1. Sosialisai tentang Pencegahan dan Pengendalian PTM, 2. Melakukan skrining kesehatan di komunitas (instansi/OPD/perusahaan, dll), |

4.7. PROGRAM DAN KEGIATAN, PAGU DAN REALISASI ANGGARAN SPM

Untuk mendukung pelaksanaan SPM, Dinas Kesehatan Daerah melaksanakan 5 program dan 21 kegiatan dan 90 sub kegiatan dengan didukung oleh 30 Unit Pelaksana Teknis Daerah (UPTD) yang terdiri dari 27 puskesmas, 1 laboratorium kesehatan dan 2 RSUD (RSUD Sunan Kalijaga dan RSUD Sultan Fatah. Kepala Puskesmas dan Direktur Rumah Sakit Umum Daerah sebagai BLUD adalah Kuasa pengguna anggaran, sehingga proses perencanaan dan realisasi anggaran dilaksanakan langsung oleh UPTD. Sedangkan untuk penganggaran SPM masuk pada Program Pemenuhan Upaya Kesehatan Perorangan dan Upaya Kesehatan Masyarakat, pada kegiatan Penyediaan Layanan Kesehatan untuk UKM dan UKP Rujukan Tingkat Daerah Kabupaten/Kota dengan 12 sub kegiatan SPM. Pagu anggaran dan penyerapan anggaran belanja program dan kegiatan Dinas Kesehatan Daerah sebagaimana tersaji pada tabel berikut :

Tabel 4.6
Pagu Anggaran dan Penyerapan Anggaran Belanja Program dan Kegiatan
Dinas Kesehatan Daerah Tahun 2025

| No | Nama Program / Kegiatan | Pagu Anggaran (RP) | Realisasi Anggaran (Rp) | Capaian Anggaran (%) |
|----------|--|-------------------------|-------------------------|----------------------|
| 1 | 2 | 3 | 4 | |
| 1 | PROGRAM PEMENUHAN UPAYA KESEHATAN PERORANGAN DAN UPAYA KESEHATAN MASYARAKAT | 7.474.171.700,00 | 7.325.665.230,00 | 98,01 |
| 1 | Penyediaan Layanan Kesehatan untuk UKM dan UKP Rujukan Tingkat Daerah Kabupaten/Kota | 7.474.171.700,00 | 7.325.665.230,00 | 98,01 |
| (1) | <i>Pengelolaan Pelayanan Kesehatan Ibu Hamil</i> | <i>2.471.426.000,00</i> | <i>2.465.187.000,00</i> | <i>99,75</i> |
| (2) | <i>Pengelolaan Pelayanan Kesehatan Ibu Bersalin</i> | <i>200.000.000,00</i> | <i>191.040.950,00</i> | <i>95,52</i> |
| (3) | <i>Pengelolaan Pelayanan Kesehatan Bayi Baru Lahir</i> | <i>294.981.600,00</i> | <i>285.896.914,00</i> | <i>96,92</i> |
| (4) | <i>Pengelolaan Pelayanan Kesehatan Balita</i> | <i>140.000.000,00</i> | <i>138.420.450,00</i> | <i>98,87</i> |
| (5) | <i>Pengelolaan Pelayanan Kesehatan pada Usia Pendidikan Dasar</i> | <i>1.252.946.000,00</i> | <i>1.245.286.700,00</i> | <i>99,39</i> |
| (6) | <i>Pengelolaan Pelayanan Kesehatan pada Usia Produktif</i> | <i>753.378.100,00</i> | <i>708.343.566,00</i> | <i>94,02</i> |
| (7) | <i>Pengelolaan Pelayanan Kesehatan pada Usia Lanjut</i> | <i>108.100.000,00</i> | <i>105.818.400,00</i> | <i>97,89</i> |
| (8) | <i>Pengelolaan Pelayanan Kesehatan Penderita Hipertensi</i> | <i>50.000.000,00</i> | <i>49.819.925,00</i> | <i>99,64</i> |
| (9) | <i>Pengelolaan Pelayanan Kesehatan Penderita Diabetes Melitus</i> | <i>85.000.000,00</i> | <i>84.352.575,00</i> | <i>99,24</i> |
| (10) | <i>Pengelolaan Pelayanan Kesehatan Orang dengan Gangguan Jiwa Berat</i> | <i>348.550.000,00</i> | <i>344.981.575,00</i> | <i>98,98</i> |
| (11) | <i>Pengelolaan Pelayanan Kesehatan Orang Terduga Tuberkulosis</i> | <i>1.311.790.000,00</i> | <i>1.287.941.800,00</i> | <i>98,18</i> |
| (12) | <i>Pengelolaan Pelayanan Kesehatan Orang dengan Risiko Terinfeksi HIV</i> | <i>458.000.000,00</i> | <i>418.575.375,00</i> | <i>91,39</i> |

BAB V

PENUTUP

Dinas Kesehatan Daerah Kabupaten Demak sebagai OPD teknis yang mempunyai tugas pokok membantu Bupati melaksanakan Urusan Pemerintahan di bidang kesehatan yang menjadi kewenangan Daerah Untuk melaksanakan tugas sebagaimana dimaksud, Dinas Kesehatan Daerah Kabupaten Demak mempunyai fungsi untuk Perumusan Kebijakan bidang kesehatan; Pelaksanaan kebijakan bidang kesehatan; Pelaksana evaluasi dan pelaporan bidang kesehatan; Pelaksanaan, pembinaan administrasi dan kesekretariatan kepada seluruh unit kerja di lingkungan Dinas; dan Pelaksanaan tugas dan fungsi lain yang diberikan oleh Bupati, sesuai tugas dan fungsinya. Dengan memperhatikan uraian Capaian indikator kinerja Dinas Kesehatan Daerah Kabupaten Demak tahun 2025 yang mengacu pada tujuan dan sasaran RPJMD Kabupaten Demak tahun 2021-2026.

Bahan Laporan Penyelenggaraan Pemerintah Urusan Pemerintahan Bidang Kesehatan Dinas Kesehatan Daerah Kabupaten Demak tahun 2025 melaporkan bahwa rata-rata capaian kinerja program sebesar 103,90% dan rata-rata persentase realisasi anggaran sebesar 94,65%. Capaian Kinerja pada indikator kinerja Indeks kepuasan Masyarakat sebesar 100,02% (Kategori Sangat Tinggi), Indikator Persentase keluhan masyarakat yang ditindaklanjuti tercapai 100% (Kategori Sangat Tinggi), Indikator Nilai SAKIP Perangkat Daerah tercapai 98,85% (Kategori Sangat Tinggi), Indikator Persentase indikator kinerja sasaran strategis Perangkat Daerah yang mencapai target tercapai 88,89% (Kategori Tinggi), indikator Angka Harapan Hidup tercapai 100,22% (Kategori Sangat Tinggi), indikator Angka Kematian Bayi (AKB) tercapai 107,17% (Kategori Sangat Tinggi), indikator Angka Kematian Ibu (AKI) tercapai 139,99% (Kategori Sangat Tinggi), indikator Persentase fasilitas pelayanan kesehatan primer dan rujukan terakreditasi minimal Madya tercapai 100% (Kategori Sangat Tinggi), dan indikator Persentase Desa Siaga aktif mandiri tercapai 100% (Kategori Sangat Tinggi).

Berdasarkan rumusan penghitungan efisiensi dan efektivitas terhadap capaian kinerja dan anggaran pada tujuan Meningkatnya Pelayanan Publik Dinas Kesehatan efektivitas sebesar 106,38% dan efisiensi sebesar 6,00% (Sudah efektif dan efisien), pada tujuan Meningkatnya Akuntabilitas Kinerja Dinas Kesehatan efektivitas sebesar 105,23% dan efisiensi sebesar 4,92% (Sudah efektif dan efisien), sedangkan pada tujuan Meningkatnya Derajat Kesehatan Masyarakat efektivitas sebesar 103,40% dan efisiensi sebesar 3,29% (Sudah efektif dan efisien). Sedangkan pada sasaran Terwujudnya Pelayanan Publik yang responsif efektivitas sebesar

106,37% dan efisiensi sebesar 5,99% (Sudah efektif dan efisien), sasaran Meningkatnya capaian sasaran strategis Dinas Kesehatan efektivitas sebesar 94,63% dan efisiensi sebesar -5,04% (Belum efektif dan efisien), sasaran Menurunnya Angka Kematian efektivitas sebesar 127,51% dan efisiensi 26,66% (Sudah efektif dan efisien), sasaran Meningkatnya kualitas pelayanan Kesehatan efektivitas sebesar 101,87% dan efisiensi 1,83% (Sudah efektif dan efisien), dan sasaran Meningkatnya Gerakan Masyarakat Hidup Sehat efektivitas sebesar 103,94% dan efisiensi 3,79% (Sudah efektif dan efisien). Dari perhitungan rumus efektifitas dan efisiensi terdapat 1 sasaran yang belum efektif dan efisien yaitu sasaran Meningkatnya capaian sasaran strategis Dinas Kesehatan.

Strategi yang akan dilaksanakan pada tahun selanjutnya sebagai upaya percepatan pencapaian derajat kesehatan masyarakat yang setinggi-tingginya adalah :

Meningkatkan akuntabilitas kinerja melalui Alokasi Pembiayaan Pembangunan Kesehatan melalui APBD Kabupaten, APBD Provinsi dan APBN.

1. Meningkatkan Pelayanan Kesehatan Ibu dan bayi melalui Peningkatan kualitas pelayanan ANC dengan minimal pelayanan 6 kali selama kehamilan; Pemanfaatan Pemeriksaan USG minimal 2 kali selama kehamilan pada trimester 1 dan trimester 3; Peningkatan Kualitas pelayanan Puskesmas PONEK, RS PONEK; dan peningkatan pola asuh balita dan peningkatan pengetahuan petugas; Peningkatan status gizi dengan pemberian makanan tambahan pada balita dengan berat badan di bawah garis merah (BGM) dan penderita gizi buruk; Peningkatan deteksi tumbuh kembang sejak dini pada anak PAUD untuk mencegah adanya permasalahan gizi; Peningkatan cakupan ASI Eksklusif melalui penegakan peraturan, penyediaan pojok laktasi dan peningkatan pemahaman masyarakat;
2. Meningkatkan mutu pelayanan untuk menurunkan penyakit menular dan tidak menular, kemudahan akses untuk penemuan dan pengobatan penyakit menular dan tidak menular, penemuan kasus penyakit, peningkatan kualitas lingkungan, dan Upaya Kesehatan Berbasis Masyarakat (UKBM), dan penguatan surveilans penyakit dan mutu serta cakupan imunisasi;
3. Koordinasi dan Advokasi Secara masif; Peningkatan Kapasitas tim Internal dan tim eksternal, serta melakukan monitoring dan evaluasi;
4. Koordinasi bersama dengan ASKLIN dalam monitoring dan evaluasi penataan tata graha klinik;
5. Meningkatkan kualitas dan kuantitas tenaga kesehatan melalui peningkatan kompetensi sumber daya manusia kesehatan melalui pendidikan, pelatihan,

tugas belajar, kursus, bimbingan teknik program, dan pembinaan dan pengawasan SDM Kesehatan;

6. Meningkatkan Upaya Promotif Preventif melalui GERMAS dengan sosialisasi dan advokasi regulasi upaya promotif dan preventif melalui GERMAS, serta Pembuatan dan penyebarluasan informasi melalui berbagai media dan meningkatkan cakupan peningkatan PHBS tatanan rumah tangga dan Kebugaran Fisik Masyarakat.

Demikian laporan akuntabilitas kinerja Instansi pemerintah Tahun 2025 untuk perangkat Daerah Dinas Kesehatan Daerah Kabupaten Demak, semoga dapat menjadi bahan pertimbangan/evaluasi untuk kegiatan/ kinerja yang akan datang.

LAMPIRAN 1.**PENGHARGAAN YANG DIPEROLEH DINAS KESEHATAN DAERAH
KABUPATEN DEMAK TAHUN 2025**

| NO | PRESTASI | TAHUN |
|-----------|---|--------------|
| | TINGKAT NASIONAL | |
| 1 | Kabupaten/Kota Sehat Swati Saba Padapa | 2025 |
| 2 | Penghargaan atas Prestasi sebagai Daerah Berkinerja Baik dalam Pencegahan dan Percepatan Penurunan Stunting Tahun 2024 | 2025 |
| 3 | Puskesmas Karanganyar I Pemenang Video Inovasi Terbaik 2 dalam rangka Peingatan Hari AIDS Sedunia (HAS) 1 Desember 2025 | 2025 |
| | TINGKAT PROVINSI JAWA TENGAH | |
| 4 | Kinerja Program Pemberantasan dan Pengendalian Penyakit Menular Langsung (P2PML) Terbaik 2025 | 2025 |
| 5 | Kabupaten / Kota dengan ketertiban Pembayaran Iuran jaminan kesehatan juara ke 2 | 2025 |
| 6 | Kabupaten/Kota dengan Kontribusi Tertinggi Pertama dalam Pelaksanaan Implementasi Kolaborasi TBC-HIV | 2025 |
| | TINGKAT KABUPATEN | |
| 7 | Dokumen Perencanaan Terbaik Tingkat Kabupaten | 2025 |

LAMPIRAN 2.

DOKUMENTASI KEGIATAN DALAM MENCAPAI KINERJA TAHUN 2025

1) Pencegahan penyakit menular dan tidak menular.



Sosialisasi dan Skrining HIV/AIDS



Skrining Hepatitis



Kegiatan Posbindu



Sosialisasi Dan Skrining Malaria



Kegiatan Edukasi Remaja untuk Waspada DBD



Kegiatan BIAS (Bulan Imunisasi Anak Sekolah)

2) Kegiatan dalam Upaya peningkatan Gizi, Pencegahan Gizi Buruk, Pencegahan AKI dan AKB.



Pendampingan Ibu Hamil Risti



Pelayanan Rumah Gizi Balita



Monitoring PMT Lokal



Kegiatan Peduli Stunting bersama Polres Demak



Pelayanan KB Pasca Salin bersama tim BKKBN RI



Peningkatan Peran PKK dan Kader dalam Pencegahan dan penurunan AKI, AKB, dan Stunting

3) Kegiatan dalam upaya Peningkatan sarana prasarana dan pelayanan kesehatan tingkat pertama dan rujukan.



Kegiatan Visitasi Perpanjangan Apotek bersama Tim DINKESDA dan Dinpmptsp



Visitasi Rumah sakit dalam rangka Ijin Operasional



Visitasi Perpanjangan Klinik



Visitasi ijin operasional praktek mandiri

4) Kegiatan Peningkatan Upaya Promotif Preventif melalui GERMAS.



Peregangan bersama pada jam kerja di Lingkungan DINKESDA



SENAM GERMAS Bersama di lingkungan Dinas Kesehatan Daerah



Senam Bersama dalam peringatan hari Lansia ke 27 di Kabupaten Demak



Kegiatan Rockport sebagai Pengukuran tingkat kebugaran

5) Peningkatan Mutu pelayanan dan Optimalisasi sumberdaya manusia yang ada.



Peningkatan Mutu Puskesmas



Pelaksanaan Uji Kompetensi SDM



Survey Penilaian Akreditasi Puskesmas



Koordinasi penguatan sistem rujukan DES PSC119

LAMPIRAN 3.

DATA DUKUNG REALISASI KINERJA INDIKATOR SASARAN STRATEGIS
DINAS KESEHATAN DAERAH KABUPATEN DEMAK TAHUN 2025

a. DATA ANGKA KEMATIAN BAYI (AKB)

| NO | Puskesmas | Lahir Hidup | | Σ Lahir hidup | Σ Lahir mati | | | | Kematian Neonatal | | | | | | | Sebab Kematian Neonatal | | | | | | | | | | | |
|----|----------------|-------------|---------|---------------|--------------|----|-----------|----|---------------------|----|----|----------------------|----|----|--------------------------|-------------------------|------------|----------|-----------|--------------------|--------|---------------------|----------------------|-----|---------|-----------------|-----------|
| | | <2500gr | ≥2500gr | | L | P | tak jelas | T | Σ Kematian 0-6 hari | | | Σ Kematian 7-28 hari | | | Jumlah Kematian Neonatal | prematur | BBLR/ IUGR | Asfiksia | RDS/ SGNN | Tetanus Neonaturum | Sepsis | Kelainan Kongenital | Kongenital Pneumonia | PJB | Ikterus | peny pencernaan | Lain-lain |
| | | | | | | | | | L | P | T | L | P | T | | | | | | | | | | | | | |
| 1 | 2 | 3 | 4 | 5 | 9 | 10 | | 11 | 12 | 13 | 14 | 15 | 16 | 17 | 18 | 19 | 20 | | 21 | 22 | 23 | | | 24 | | 25 | |
| 1 | MRANGGEN I | 33 | 688 | 721 | 1 | 2 | | 3 | 2 | 1 | 3 | 1 | 1 | 2 | 5 | 1 | | 3 | | | | | | | | 1 | |
| 2 | MRANGGEN II | 13 | 731 | 744 | 1 | 2 | | 3 | | 1 | 1 | 1 | | 1 | 2 | | 1 | | | | 1 | | | | | | |
| 3 | MRANGGEN III | 28 | 699 | 727 | 4 | | | 4 | 1 | | 1 | 2 | | 2 | 3 | 2 | | | | 1 | | | | | | | |
| 4 | KARANGAWEN I | 31 | 554 | 585 | 1 | | | 1 | 1 | 1 | 2 | | | 0 | 2 | | 2 | | | | | | | | | | |
| 5 | KARANGAWEN II | 37 | 661 | 698 | | | | 0 | 1 | 3 | 4 | 1 | 1 | 2 | 6 | 1 | | 2 | | | | | 3 | | | | |
| 6 | GUNTUR I | 37 | 652 | 689 | | | | 0 | 2 | | 2 | | | 0 | 2 | | 1 | | | | | 1 | | | | | |
| 7 | GUNTUR II | 25 | 564 | 589 | 2 | 1 | | 3 | 1 | 1 | 2 | | | 0 | 2 | | 1 | | 1 | | | | | | | | |
| 8 | SAYUNG I | 26 | 533 | 559 | 1 | 1 | | 2 | | | 0 | | | 0 | 0 | | | | | | | | | | | | |
| 9 | SAYUNG II | 37 | 757 | 794 | 4 | 3 | | 7 | 2 | | 2 | 1 | 1 | 2 | 4 | 1 | | | | 1 | 1 | | | 1 | | | |
| 10 | KARANGTENGAH | 30 | 997 | 1027 | 3 | 1 | | 4 | 1 | 2 | 3 | 1 | 2 | 3 | 6 | 2 | | 1 | | | | 2 | 1 | | | | |
| 11 | BONANG I | 32 | 831 | 863 | | 2 | | 2 | 2 | 2 | 4 | 1 | | 1 | 5 | 1 | | 4 | | | | | | | | | |
| 12 | BONANG II | 45 | 600 | 645 | | 3 | | 3 | 2 | 1 | 3 | | 1 | 1 | 4 | 1 | | 1 | | 2 | | | | | | | |
| 13 | DEMAK I | 7 | 430 | 437 | 1 | 3 | | 4 | | | 0 | 1 | | 1 | 1 | 1 | | | | | | | | | | | |
| 14 | DEMAK II | 21 | 404 | 425 | 2 | 1 | | 3 | | 2 | 2 | | | 0 | 2 | | 1 | 1 | | | | | | | | | |
| 15 | DEMAK III | 23 | 529 | 552 | 1 | 2 | | 3 | | | 0 | 1 | 1 | 2 | 2 | 1 | | 1 | | | | | | | | | |
| 16 | WONOSALAM I | 13 | 593 | 606 | 1 | 2 | | 3 | 2 | 1 | 3 | | 1 | 1 | 4 | | 3 | | | | | | 1 | | | | |
| 17 | WONOSALAM II | 12 | 470 | 482 | | 1 | | 1 | 2 | 2 | 4 | 1 | | 1 | 5 | 1 | | 3 | | | | | 1 | | | | |
| 18 | DEMPET | 30 | 597 | 627 | 3 | 4 | | 7 | | | 0 | 2 | | 2 | 2 | | | | | | | | | | | 2 | |
| 19 | KEBONAGUNG | 17 | 462 | 479 | | | | 0 | | 1 | 1 | 2 | | 2 | 3 | 1 | | 1 | | | | | | | | 1 | |
| 20 | GAJAH I | 13 | 405 | 418 | | | | 0 | | | 0 | | | 0 | 0 | | | | | | | | | | | | |
| 21 | GAJAH II | 8 | 218 | 226 | 2 | | | 2 | | | 0 | | | 0 | 0 | | | | | | | | | | | | |
| 22 | KARANGANYAR I | 17 | 399 | 416 | 3 | | | 3 | | | 0 | 1 | | 1 | 1 | | 1 | | | | | | | | | | |
| 23 | KARANGANYAR II | 52 | 537 | 589 | 1 | 2 | | 3 | 3 | 4 | 7 | 1 | | 1 | 8 | 3 | | 4 | | | | | | | | 1 | |
| 24 | MIJEN I | 13 | 382 | 395 | 1 | 2 | | 3 | | | 0 | | | 0 | 0 | | | | | | | | | | | | |
| 25 | MIJEN II | 17 | 343 | 360 | 1 | | | 1 | 1 | 2 | 3 | | | 0 | 3 | 1 | 1 | 1 | | | | | | | | | |
| 26 | WEDUNG I | 22 | 623 | 645 | 2 | 3 | | 5 | 1 | 2 | 3 | | 2 | 2 | 5 | 1 | | 2 | | | 2 | | | | | | |
| 27 | WEDUNG II | 17 | 436 | 453 | 2 | 3 | | 5 | 1 | | 1 | | | 0 | 1 | | | 1 | | | | | | | | | |
| | TOTAL | 656 | 15095 | 15751 | 37 | 38 | 0 | 75 | 25 | 26 | 51 | 17 | 10 | 27 | 78 | 18 | 3 | 32 | 2 | 0 | 6 | 5 | 6 | 1 | 0 | 5 | 0 |

| NO | Puskesmas | Lahir Hidup | | | Σ Lahir mati | | | | Σ Kematian Bayi (29 hr - 11 bln) | | | Sebab Kematian Bayi | | | | | | | | | | | | | |
|----|----------------|-------------|--------------|---------------|--------------|-----------|-----------|-----------|----------------------------------|-----------|-----------|---------------------|----------|------------------------|--------------------|----------|------------------------------|----------|----------|------------|----------|----------|---------------------|-----------|---|
| | | <2500gr | ≥2500gr | Σ Lahir hidup | L | P | tak jelas | T | L | P | T | Pneumonia | Diare | Kelainan Saluran cerna | kelainan metabolik | sepsis | peny lain pd sist pernafasan | ISPB | ISPA | meningitis | DB | PJB | peny sist respirasi | Lain-lain | |
| | | | | | | | | | | | | | | | | | | | | | | | | | 9 |
| 1 | MRANGGEN I | 33 | 688 | 721 | 1 | 2 | | 3 | | | 0 | | | | | | | | | | | | | | |
| 2 | MRANGGEN II | 13 | 731 | 744 | 1 | 2 | | 3 | 1 | | 1 | | | | | | 1 | | | | | | | | |
| 3 | MRANGGEN III | 28 | 699 | 727 | 4 | | | 4 | | | 0 | | | | | | | | | | | | | | |
| 4 | KARANGAWEN I | 31 | 554 | 585 | 1 | | | 1 | | | 0 | | | | | | | | | | | | | | |
| 5 | KARANGAWEN II | 37 | 661 | 698 | | | | 0 | | | 0 | | | | | | | | | | | | | | |
| 6 | GUNTUR I | 37 | 652 | 689 | | | | 0 | 2 | | 2 | | | | | 1 | | 1 | | | | | | | |
| 7 | GUNTUR II | 25 | 564 | 589 | 2 | 1 | | 3 | | 1 | 1 | | | | 1 | | | | | | | | | | |
| 8 | SAYUNG I | 26 | 533 | 559 | 1 | 1 | | 2 | | 1 | 1 | | | | | 1 | | | | | | | | | |
| 9 | SAYUNG II | 37 | 757 | 794 | 4 | 3 | | 7 | | | 0 | | | | | | | | | | | | | | |
| 10 | KARANGTENGAH | 30 | 997 | 1027 | 3 | 1 | | 4 | | | 0 | | | | | | | | | | | | | | |
| 11 | BONANG I | 32 | 831 | 863 | | 2 | | 2 | 1 | 2 | 3 | | | 1 | | | | | | | | | 1 | 1 | |
| 12 | BONANG II | 45 | 600 | 645 | | 3 | | 3 | | | 0 | | | | | | | | | | | | | | |
| 13 | DEMAK I | 7 | 430 | 437 | 1 | 3 | | 4 | | | 0 | | | | | | | | | | | | | | |
| 14 | DEMAK II | 21 | 404 | 425 | 2 | 1 | | 3 | | | 0 | | | | | | | | | | | | | | |
| 15 | DEMAK III | 23 | 529 | 552 | 1 | 2 | | 3 | | | 0 | | | | | | | | | | | | | | |
| 16 | WONOSALAM I | 13 | 593 | 606 | 1 | 2 | | 3 | 1 | 2 | 3 | 3 | | | | | | | | | | | | | |
| 17 | WONOSALAM II | 12 | 470 | 482 | | 1 | | 1 | | | 0 | | | | | | | | | | | | | | |
| 18 | DEMPET | 30 | 597 | 627 | 3 | 4 | | 7 | 1 | 1 | 2 | 1 | | | | | | | | | | 1 | | | |
| 19 | KEBONAGUNG | 17 | 462 | 479 | | | | 0 | | | 0 | | | | | | | | | | | | | | |
| 20 | GAJAH I | 13 | 405 | 418 | | | | 0 | | | 0 | | | | | | | | | | | | | | |
| 21 | GAJAH II | 8 | 218 | 226 | 2 | | | 2 | | | 0 | | | | | | | | | | | | | | |
| 22 | KARANGANYAR I | 17 | 399 | 416 | 3 | | | 3 | 3 | 4 | 7 | 2 | | | | | | | | 1 | 2 | 2 | | | |
| 23 | KARANGANYAR II | 52 | 537 | 589 | 1 | 2 | | 3 | | 1 | 1 | | | | | 1 | | | | | | | | | |
| 24 | MIJEN I | 13 | 382 | 395 | 1 | 2 | | 3 | 2 | | 2 | | | | | | | | | 1 | 1 | | | | |
| 25 | MIJEN II | 17 | 343 | 360 | 1 | | | 1 | 2 | | 2 | 1 | | | | | | | | | | 1 | | | |
| 26 | WEDUNG I | 22 | 623 | 645 | 2 | 3 | | 5 | 1 | 1 | 2 | | | | 1 | 1 | | | | | | | | | |
| 27 | WEDUNG II | 17 | 436 | 453 | 2 | 3 | | 5 | | 1 | 1 | | | | | | | | | | | | | | |
| | TOTAL | 656 | 15095 | 15751 | 37 | 38 | 0 | 75 | 14 | 14 | 28 | 7 | 0 | 1 | 1 | 2 | 4 | 1 | 1 | 1 | 3 | 5 | 1 | 1 | |

b. DATA ANGKA KEMATIAN IBU (AKI)

| NO | PUSKESMAS | PENYEBAB KEMATIAN IBU | | | | | | | | | |
|----|---------------|-----------------------|--------------------------|---------|-------------------------------------|-------------------|--------------------------|--------------------------------------|-----------|---------------------|----------------------|
| | | PERDARAHAN | GANGGUAN HIPERTENSI/ PEB | INFEKSI | KELAINAN JANTUNG DAN PEMBULUH DARAH | GANGGUAN AUTOIMUN | GANGGUAN CEREBROVASKULAR | KOMPLIKASI PASCA KEGUGURAN (ABORTUS) | LAIN-LAIN | JUMLAH KEMATIAN IBU | KETERANGAN LAIN-LAIN |
| 1 | BONANG 1 | | | | | | | | | 0 | |
| 2 | BONANG 2 | | | | | | | | | 0 | |
| 3 | DEMAK 1 | | | | | | | | | 0 | |
| 4 | DEMAK 2 | | | | | | | | | 0 | |
| 5 | DEMAK 3 | | | | | | | | | 0 | |
| 6 | DEMPET | | | | | | | | | 0 | |
| 7 | GAJAH 1 | | | | | | | | | 0 | |
| 8 | GAJAH 2 | | | | | | | | | 0 | |
| 9 | GUNTUR 1 | | | | | | | | | 0 | |
| 10 | GUNTUR 2 | | | | | | | | | 0 | |
| 11 | KARANGANYAR 1 | | | | | | | | | 0 | |
| 12 | KARANGANYAR 2 | | | | | | | | | 0 | |
| 13 | KARANGAWEN 1 | | | 1 | | | | | 1 | 2 | PENYAKIT HATI |
| 14 | KARANGAWEN 2 | | | | | | | | | 0 | |
| 15 | KARANGTENGAH | | | | | | | | | 0 | |
| 16 | KEBONAGUNG | | | | | | | | | 0 | |
| 17 | MIJEN 1 | | | | | | | | | 0 | |
| 18 | MIJEN 2 | | | | | | | | | 0 | |
| 19 | MRANGGEN 1 | | 1 | | | | | | 1 | 2 | HYPERTIROID |
| 20 | MRANGGEN 2 | | | | | | | | | 0 | |
| 21 | MRANGGEN 3 | | 1 | | | | | | | 1 | |
| 22 | SAYUNG 1 | | | | | | | | | 0 | |
| 23 | SAYUNG 2 | | | | | | | | | 0 | |
| 24 | WEDUNG 1 | | | | | | | | | 0 | |
| 25 | WEDUNG 2 | | | | | | | | | 0 | |
| 26 | WONOSALAM 1 | | | | | | | | | 0 | |
| 27 | WONOSALAM 2 | 1 | | | | | | | | 1 | |
| | JUMLAH | 1 | 2 | 1 | 0 | 0 | 0 | 0 | 2 | 6 | |

c. DATA STATUS AKREDITASI FASILITAS PELAYANAN KESEHATAN PRIMER DAN RUJUKAN

**STATUS AKREDITASI PUSKESMAS DAN RUMAH SAKIT
KABUPATEN DEMAK TAHUN 2025**

| NO | NAMA FASYANKES | ALAMAT | STATUS AKREDITASI |
|-----------|-------------------------------|---|--------------------------|
| 1 | MRANGGEN 1 | Jl. Raya Mranggen 90, Kec. Mranggen | PARIPURNA |
| 2 | MRANGGEN 2 | Jl. Raya Nggorawe, Kec. Mranggen | PARIPURNA |
| 3 | MRANGGEN 3 | Jl. Pucang Gading Raya No. 54.Batu Sari, Kec. Mranggen | PARIPURNA |
| 4 | KARANGAWEN I | Jl. Raya Karangawen - Purwodadi Km 21, Kec. Karangawen | PARIPURNA |
| 5 | KARANGAWEN II | Ds. Tlogorejo, Kec.Karangawen | PARIPURNA |
| 6 | GUNTUR I | Jl. Raya Guntur, Kec.Guntur | PARIPURNA |
| 7 | GUNTUR II | Jl. Raya Pamongan - Genuk Ds. Pamongan, Kec.Guntur | PARIPURNA |
| 8 | SAYUNG I | Jl. Raya Semarang - Demak Ds. Purwosari , Kec.Sayung | PARIPURNA |
| 9 | SAYUNG II | Desa Tambakroto Kec. Sayung | PARIPURNA |
| 10 | KARANG TENGAH | Ds. Karangsari, Kec.Karang Tengah | PARIPURNA |
| 11 | BONANG I | Jl. Moro - Demak No. 50 , Kec. Bonang | PARIPURNA |
| 12 | BONANG II | Jl. Raya Demak - Wedung Km 10, Kec.Bonang | PARIPURNA |
| 13 | DEMAK I | Jl. Pemuda 38 No. 61 Kel Bintoro, Kec. Demak | PARIPURNA |
| 14 | DEMAK II | Jl. Raya Demak - Mijen , Kec. Demak | PARIPURNA |
| 15 | DEMAK III | Jl. Cempaka Raya No.5 Wijaya Kusuma II, Kec. Demak | PARIPURNA |
| 16 | WONOSALAM 2 | Ds. Wonosalam, Kec. Wonosalam | PARIPURNA |
| 17 | WONOSALAM 1 | Jl. Demak Purwodadi Km 5.5, Kec. Wonosalam | PARIPURNA |
| 18 | DEMPET | Jl. Raya Dempet . Dempet, Kec. Dempet | PARIPURNA |
| 19 | KEBONAGUNG | Jl. Raya Semarang Purwodadi Ds. Kebon Agung, Kec. Kebonagung | PARIPURNA |
| 20 | GAJAH 1 | Jl. Raya Demak-Kudus No. 8 Ds. Gajah, Kec. Gajah | PARIPURNA |
| 21 | GAJAH 2 | Ds. Tambirejo, Kec. Gajah | PARIPURNA |
| 22 | KARANGANYAR I | Ds. Raya Kudus-Demak Km 5 Ds. Karanganyar, Kec. Karanganyar | PARIPURNA |
| 23 | KARANGANYAR II | Jl. Raya Karanganyar-Mijen Ds. Kedungwaru Lor, Kec. Karanganyar | PARIPURNA |
| 24 | MIJEN I | Jl. Raya Mijen No. 68, Kec. Mijen | PARIPURNA |
| 25 | MIJEN II | Jl. Raya Jleper Ds. Jleper, Kec. Mijen | PARIPURNA |
| 26 | WEDUNG II | Jl. DR Azhari No. 04 Ds. Mutih Kulon, Kec. Wedung | PARIPURNA |
| 27 | WEDUNG I | Jl. Raya Angin-Angin No. 8, Kec. Wedung | PARIPURNA |
| 28 | RS Umum Daerah Sunan Kalijaga | Jl. Sultan Fatah, Bogorame , Bintoro, Demak | PARIPURNA |
| 29 | RSUD Sultan Fatah | Jl. Semarang - Purwodadi KM. 21 RT. 002 RW. 001, Pundenarum, Karangawen | PARIPURNA |

d. DATA STRATA DESA/KELURAHAN SIAGA AKTIF

DATA PERKEMBANGAN DESA SIAGA AKTIF
KABUPATEN DEMAK TAHUN 2025

| NO | PUSKESMAS | STRATA DESA/KEL SIAGA AKTIF | | | | | | | | | | FKD | | | | KADER KESEHATAN | | TOMA/TOGA | |
|----|----------------|-----------------------------|------|---------|----|-------|----|---------|----|---------|------|-----------|------|-------|------|-----------------|---------|-----------|---------|
| | | JUMLAH DESA/KEL SIAGA | % | PRATAMA | | MADYA | | PURNAMA | | MANDIRI | | TERBENTUK | | AKTIF | | JML | DILATIH | JML | DILATIH |
| | | | | JML | % | JML | % | JML | % | JML | % | JML | % | JML | % | | | | |
| 1 | 2 | 4 | 5 | 6 | 7 | 8 | 9 | 10 | 11 | 12 | 13 | 14 | 15 | 16 | 17 | 18 | 19 | 20 | 21 |
| 1 | BONANG I | 11 | 100% | 0 | 0% | 0 | 0% | 0 | 0% | 11 | 100% | 11 | 100% | 11 | 100% | 300 | 300 | 33 | 33 |
| 2 | BONANG II | 10 | 100% | 0 | 0% | 0 | 0% | 0 | 0% | 10 | 100% | 10 | 100% | 10 | 100% | 286 | 286 | 30 | 30 |
| 3 | DEMAK I | 6 | 100% | 0 | 0% | 0 | 0% | 0 | 0% | 6 | 100% | 6 | 100% | 6 | 100% | 166 | 166 | 96 | 45 |
| 4 | DEMAK II | 7 | 100% | 0 | 0% | 0 | 0% | 0 | 0% | 7 | 100% | 7 | 100% | 7 | 100% | 180 | 180 | 70 | 14 |
| 5 | DEMAK III | 6 | 100% | 0 | 0% | 0 | 0% | 0 | 0% | 6 | 100% | 6 | 100% | 6 | 100% | 236 | 236 | 39 | 7 |
| 6 | DEMPET | 16 | 100% | 0 | 0% | 0 | 0% | 0 | 0% | 16 | 100% | 16 | 100% | 16 | 100% | 423 | 423 | 16 | 16 |
| 7 | GAJAH I | 10 | 100% | 0 | 0% | 0 | 0% | 0 | 0% | 10 | 100% | 10 | 100% | 10 | 100% | 267 | 267 | 10 | 10 |
| 8 | GAJAH II | 8 | 100% | 0 | 0% | 0 | 0% | 0 | 0% | 8 | 100% | 8 | 100% | 8 | 100% | 195 | 195 | 5 | 5 |
| 9 | GUNTUR I | 10 | 100% | 0 | 0% | 0 | 0% | 0 | 0% | 10 | 100% | 10 | 100% | 10 | 100% | 316 | 316 | 80 | 80 |
| 10 | GUNTUR II | 10 | 100% | 0 | 0% | 0 | 0% | 0 | 0% | 10 | 100% | 10 | 100% | 10 | 100% | 180 | 180 | 69 | 69 |
| 11 | KARANGANYAR I | 9 | 100% | 0 | 0% | 0 | 0% | 0 | 0% | 9 | 100% | 9 | 100% | 9 | 100% | 180 | 180 | 18 | 18 |
| 12 | KARANGANYAR II | 8 | 100% | 0 | 0% | 0 | 0% | 0 | 0% | 8 | 100% | 8 | 100% | 8 | 100% | 32 | 32 | 16 | 16 |
| 13 | KARANGAWEN I | 6 | 100% | 0 | 0% | 0 | 0% | 0 | 0% | 6 | 100% | 6 | 100% | 6 | 100% | 207 | 207 | 35 | 25 |
| 14 | KARANGAWEN II | 6 | 100% | 0 | 0% | 0 | 0% | 0 | 0% | 6 | 100% | 6 | 100% | 6 | 100% | 225 | 225 | 100 | 100 |
| 15 | KARANGTENGAH | 17 | 100% | 0 | 0% | 0 | 0% | 0 | 0% | 17 | 100% | 17 | 100% | 17 | 100% | 385 | 385 | 85 | 85 |
| 16 | KEBONAGUNG | 14 | 100% | 0 | 0% | 0 | 0% | 0 | 0% | 14 | 100% | 14 | 100% | 14 | 100% | 365 | 365 | 30 | 30 |
| 17 | MIJEN I | 9 | 100% | 0 | 0% | 0 | 0% | 0 | 0% | 9 | 100% | 9 | 100% | 9 | 100% | 207 | 207 | 18 | 18 |
| 18 | MIJEN II | 6 | 100% | 0 | 0% | 0 | 0% | 0 | 0% | 6 | 100% | 6 | 100% | 6 | 100% | 139 | 130 | 12 | 12 |
| 19 | MRANGGEN I | 7 | 100% | 0 | 0% | 0 | 0% | 0 | 0% | 7 | 100% | 7 | 100% | 7 | 100% | 252 | 252 | 52 | 52 |
| 20 | MRANGGEN II | 9 | 100% | 0 | 0% | 0 | 0% | 0 | 0% | 9 | 100% | 9 | 100% | 9 | 100% | 253 | 253 | 9 | 9 |
| 21 | MRANGGEN III | 3 | 100% | 0 | 0 | 0 | 0 | 0 | 0% | 3 | 100% | 3 | 100 | 3 | 100% | 666 | 662 | 115 | 115 |
| 22 | SAYUNG I | 10 | 100% | 0 | 0% | 0 | 0% | 0 | 0% | 10 | 100% | 10 | 100% | 10 | 100% | 315 | 315 | 10 | 10 |
| 23 | SAYUNG II | 10 | 100% | 0 | 0% | 0 | 0% | 0 | 0% | 10 | 100% | 10 | 100% | 10 | 100% | 350 | 350 | 10 | 10 |
| 24 | WEDUNG I | 10 | 100% | 0 | 0% | 0 | 0% | 0 | 0% | 10 | 100% | 10 | 100% | 10 | 100% | 232 | 232 | 10 | 10 |
| 25 | WEDUNG II | 10 | 100% | 0 | 0% | 0 | 0% | 0 | 0% | 10 | 100% | 10 | 100% | 10 | 100% | 190 | 190 | 50 | 50 |
| 26 | WONOSALAM I | 11 | 100% | 0 | 0% | 0 | 0% | 0 | 0% | 11 | 100% | 11 | 100% | 11 | 100% | 253 | 253 | 6 | 6 |
| 27 | WONOSALAM II | 10 | 100% | 0 | 0% | 0 | 0% | 0 | 0% | 10 | 100% | 10 | 100% | 10 | 100% | 270 | 270 | 80 | 80 |
| | JUMLAH | 249 | 100% | 0 | 0% | 0 | 0% | 0 | 0% | 249 | 100% | 249 | 100% | 249 | 100% | 7070 | 7057 | 1104 | 955 |

LAMPIRAN 4.

DATA DUKUNG OUTPUT DAN OUTCOME CAPAIAN INDIKATOR KINERJA KUNCI BIDANG KESEHATAN DINAS KESEHATAN DAERAH KABUPATEN DEMAK TAHUN 2025

1. IKK 1b.1. Persentase Kematian Ibu Kabupaten Demak Tahun 2025

PEMERINTAH KABUPATEN DEMAK
DINAS KESEHATAN DAERAH
Jalan Sultan Hadjiwijaya Nomor 44 Demak 59515
Telepon (0291) 685934 Faksimile (0291) 685934
Laman : <https://dinkes.demakkab.go.id>; Pos-el : dinkes@demakkab.go.id

PERSENTASE KEMATIAN IBU KABUPATEN DEMAK TAHUN 2025

| No | Kecamatan | Jumlah kematian ibu pada saat melahirkan dan setelah melahirkan | Jumlah keseluruhan ibu melahirkan | Persentase kematian ibu melahirkan | Keterangan |
|--------|-------------|---|-----------------------------------|------------------------------------|------------|
| (1) | (2) | (3) | (4) | (5) | (6) |
| 1 | Bonang | 0 | 1.500 | 0,00 | |
| 2 | Demak | 0 | 1.421 | 0,00 | |
| 3 | Dempet | 0 | 637 | 0,00 | |
| 4 | Gajah | 0 | 640 | 0,00 | |
| 5 | Guntur | 0 | 1.267 | 0,00 | |
| 6 | Karanganyar | 0 | 1.004 | 0,00 | |
| 7 | Karangawen | 2 | 1.292 | 0,15 | |
| 8 | Karantengah | 0 | 1.040 | 0,00 | |
| 9 | Kebonagung | 0 | 476 | 0,00 | |
| 10 | Mijen | 0 | 757 | 0,00 | |
| 11 | Mranggen | 3 | 2.192 | 0,14 | |
| 12 | Sayung | 0 | 1.364 | 0,00 | |
| 13 | Wedung | 0 | 1.095 | 0,00 | |
| 14 | Wonosalam | 1 | 1.084 | 0,09 | |
| Jumlah | | 6 | 15.769 | 0,04 | |

Demak, 26 Februari 2026

Kepala Dinas Kesehatan Daerah Kabupaten Demak

dr. Ali Maimun, M.Kes
Pembina Utama Muda
NIP. 19710412 200212 1 007

PEMERINTAH KABUPATEN DEMAK
DINAS KESEHATAN DAERAH
Jalan Sultan Hadjiwijaya Nomor 44 Demak 59515
Telepon (0291) 685934 Faksimile (0291) 685934
Laman : <https://dinkes.demakkab.go.id>; Pos-el : dinkes@demakkab.go.id

RINCIAN DATA IBU MELAHIRKAN KABUPATEN DEMAK TAHUN 2025

| No | Kecamatan | Nama Ibu Melahirkan | Tanggal Melahirkan | Tempat Kelahiran | Labir | Penyakit Kematian | Keterangan |
|-----|-----------|---------------------|--------------------|------------------|-------|-------------------|------------|
| (1) | (2) | (3) | (4) | (5) | (6) | (7) | (8) |
| 1 | BONANG | NIKA ARIKA | 21/02/2025 | RIKUP | | | |
| 2 | BONANG | NIRA ARIKA | 01/02/2025 | RIKUP | | | |
| 3 | BONANG | NIKA ARIKA | 15/02/2025 | RIKUP | | | |
| 4 | BONANG | NIKA ARIKA | 15/02/2025 | RIKUP | | | |
| 5 | BONANG | NIKA ARIKA | 15/02/2025 | RIKUP | | | |
| 6 | BONANG | NIKA ARIKA | 24/02/2025 | RIKUP | | | |
| 7 | BONANG | NIKA ARIKA | 27/02/2025 | RIKUP | | | |
| 8 | BONANG | NIKA ARIKA | 28/02/2025 | RIKUP | | | |
| 9 | BONANG | NIKA ARIKA | 28/02/2025 | RIKUP | | | |
| 10 | BONANG | NIKA ARIKA | 28/02/2025 | RIKUP | | | |
| 11 | BONANG | NIKA ARIKA | 28/02/2025 | RIKUP | | | |
| 12 | BONANG | NIKA ARIKA | 28/02/2025 | RIKUP | | | |
| 13 | BONANG | NIKA ARIKA | 28/02/2025 | RIKUP | | | |
| 14 | BONANG | NIKA ARIKA | 28/02/2025 | RIKUP | | | |
| 15 | BONANG | NIKA ARIKA | 28/02/2025 | RIKUP | | | |
| 16 | BONANG | NIKA ARIKA | 28/02/2025 | RIKUP | | | |
| 17 | BONANG | NIKA ARIKA | 28/02/2025 | RIKUP | | | |
| 18 | BONANG | NIKA ARIKA | 28/02/2025 | RIKUP | | | |
| 19 | BONANG | NIKA ARIKA | 28/02/2025 | RIKUP | | | |
| 20 | BONANG | NIKA ARIKA | 28/02/2025 | RIKUP | | | |
| 21 | BONANG | NIKA ARIKA | 28/02/2025 | RIKUP | | | |
| 22 | BONANG | NIKA ARIKA | 28/02/2025 | RIKUP | | | |
| 23 | BONANG | NIKA ARIKA | 28/02/2025 | RIKUP | | | |
| 24 | BONANG | NIKA ARIKA | 28/02/2025 | RIKUP | | | |
| 25 | BONANG | NIKA ARIKA | 28/02/2025 | RIKUP | | | |
| 26 | BONANG | NIKA ARIKA | 28/02/2025 | RIKUP | | | |

Demak, 26 Februari 2026

Kepala Dinas Kesehatan Daerah Kabupaten Demak

dr. Ali Maimun, M.Kes
Pembina Utama Muda
NIP. 19710412 200212 1 007

2. IKK 1b.2. Prevalensi Stunting Kabupaten Demak Tahun 2025

PEMERINTAH KABUPATEN DEMAK
DINAS KESEHATAN DAERAH
Jalan Sultan Hadjiwijaya Nomor 44 Demak 59515
Telepon (0291) 685934 Faksimile (0291) 685934
Laman : <https://dinkes.demakkab.go.id>; Pos-el : dinkes@demakkab.go.id

PREVALENSI STUNTING (PENDEK DAN SANGAT PENDEK) PADA BALITA KABUPATEN DEMAK TAHUN 2025

| No | Kecamatan | Jumlah balita umur 0 sampai 59 bulan dengan panjang badan atau tinggi badan kurang dari -2 standar deviasi | Jumlah balita umur 0 sampai 59 bulan yang diukur panjang badan atau tinggi badan | Capaian Prevalensi Stunting | Keterangan |
|--------|-------------|--|--|-----------------------------|------------|
| (1) | (2) | (3) | (4) | (5) | (6) |
| 1 | Bonang | 148 | 8.186 | 1,81 | |
| 2 | Demak | 131 | 7.152 | 1,83 | |
| 3 | Dempet | 52 | 4.204 | 1,24 | |
| 4 | Gajah | 74 | 3.576 | 2,07 | |
| 5 | Guntur | 289 | 6.810 | 4,24 | |
| 6 | Karanganyar | 73 | 4.857 | 1,50 | |
| 7 | Karangawen | 130 | 6.713 | 1,94 | |
| 8 | Karantengah | 52 | 5.026 | 1,03 | |
| 9 | Kebonagung | 125 | 2.632 | 4,75 | |
| 10 | Mijen | 98 | 4.045 | 2,42 | |
| 11 | Mranggen | 124 | 9.867 | 1,26 | |
| 12 | Sayung | 167 | 7.080 | 2,36 | |
| 13 | Wedung | 108 | 6.621 | 1,63 | |
| 14 | Wonosalam | 124 | 5.735 | 2,16 | |
| Jumlah | | 1.695 | 82.504 | 2,05 | |

Demak, 26 Februari 2026

Kepala Dinas Kesehatan Daerah Kabupaten Demak

dr. Ali Maimun, M.Kes
Pembina Utama Muda
NIP. 19710412 200212 1 007

PEMERINTAH KABUPATEN DEMAK
DINAS KESEHATAN DAERAH
Jalan Sultan Hadjiwijaya Nomor 44 Demak 59515
Telepon (0291) 685934 Faksimile (0291) 685934
Laman : <https://dinkes.demakkab.go.id>; Pos-el : dinkes@demakkab.go.id

RINCIAN DATA PREVALENSI STUNTING (PENDEK DAN SANGAT PENDEK) PADA BALITA SESUAI STANDAR DI KABUPATEN DEMAK TAHUN 2025

| No | Kecamatan | Fasilitas Kesehatan | Desa/ Kelurahan | Jumlah Balita di Ukur | Total | Sangat Pendek | Pendek | Status GSI PR/Utama TR/Ut | Jumlah Stunting | % Stunting | Normal | Ket |
|-----|-----------|---------------------|-----------------|-----------------------|-------|---------------|--------|---------------------------|-----------------|------------|--------|------|
| (1) | (2) | (3) | (4) | (5) | (6) | (7) | (8) | (9) | (10) | (11) | (12) | (13) |
| 1 | Bonang | RIKUP | GERBAN | 238 | 238 | 0 | 0 | 0 | 0 | 0,00 | 238 | |
| 2 | Bonang | RIKUP | GERBANBARUM | 239 | 239 | 0 | 0 | 0 | 0 | 0,00 | 239 | |
| 3 | Bonang | RIKUP | KARANGREJO | 244 | 244 | 0 | 0 | 0 | 0 | 0,00 | 244 | |
| 4 | Bonang | RIKUP | KERAMPASAN | 400 | 400 | 0 | 0 | 0 | 0 | 0,00 | 400 | |
| 5 | Bonang | RIKUP | MARULINDUH | 154 | 154 | 0 | 0 | 0 | 0 | 0,00 | 154 | |
| 6 | Bonang | RIKUP | KUMALAM | 301 | 301 | 0 | 0 | 0 | 0 | 0,00 | 301 | |
| 7 | Bonang | RIKUP | PURWOREJO | 208 | 208 | 0 | 0 | 0 | 0 | 0,00 | 208 | |
| 8 | Bonang | RIKUP | SINDORO | 190 | 190 | 0 | 0 | 0 | 0 | 0,00 | 190 | |
| 9 | Bonang | RIKUP | SINDORO | 222 | 222 | 0 | 0 | 0 | 0 | 0,00 | 222 | |
| 10 | Bonang | RIKUP | SINDORO | 206 | 206 | 0 | 0 | 0 | 0 | 0,00 | 206 | |
| 11 | Bonang | RIKUP | TRUSMI | 202 | 202 | 0 | 0 | 0 | 0 | 0,00 | 202 | |
| 12 | Bonang | RIKUP | TRUSMI | 229 | 229 | 0 | 0 | 0 | 0 | 0,00 | 229 | |
| 13 | Bonang | RIKUP | WONOREJO | 148 | 148 | 0 | 0 | 0 | 0 | 0,00 | 148 | |
| 14 | Bonang | RIKUP | JATI | 147 | 147 | 0 | 0 | 0 | 0 | 0,00 | 147 | |
| 15 | Bonang | RIKUP | JATIHELLO | 129 | 129 | 0 | 0 | 0 | 0 | 0,00 | 129 | |
| 16 | Bonang | RIKUP | JATIHELLO | 171 | 171 | 0 | 0 | 0 | 0 | 0,00 | 171 | |
| 17 | Bonang | RIKUP | KERAMPASAN | 142 | 142 | 0 | 0 | 0 | 0 | 0,00 | 142 | |
| 18 | Bonang | RIKUP | PURWOREJO | 209 | 209 | 0 | 0 | 0 | 0 | 0,00 | 209 | |
| 19 | Bonang | RIKUP | SINDORO | 154 | 154 | 0 | 0 | 0 | 0 | 0,00 | 154 | |
| 20 | Bonang | RIKUP | SINDORO | 189 | 189 | 0 | 0 | 0 | 0 | 0,00 | 189 | |
| 21 | Bonang | RIKUP | SINDORO | 155 | 155 | 0 | 0 | 0 | 0 | 0,00 | 155 | |
| 22 | Bonang | RIKUP | TRUSMI | 204 | 204 | 0 | 0 | 0 | 0 | 0,00 | 204 | |
| 23 | Bonang | RIKUP | TRUSMI | 243 | 243 | 0 | 0 | 0 | 0 | 0,00 | 243 | |
| 24 | Bonang | RIKUP | WONOREJO | 156 | 156 | 0 | 0 | 0 | 0 | 0,00 | 156 | |
| 25 | Bonang | RIKUP | KALIJUR | 108 | 108 | 0 | 0 | 0 | 0 | 0,00 | 108 | |
| 26 | Bonang | RIKUP | KALIJUR | 125 | 125 | 0 | 0 | 0 | 0 | 0,00 | 125 | |
| 27 | Bonang | RIKUP | KALIJUR | 152 | 152 | 0 | 0 | 0 | 0 | 0,00 | 152 | |
| 28 | Bonang | RIKUP | KALIJUR | 47 | 47 | 0 | 0 | 0 | 0 | 0,00 | 47 | |
| 29 | Bonang | RIKUP | BRUBU | 189 | 189 | 0 | 0 | 0 | 0 | 0,00 | 189 | |
| 30 | Bonang | RIKUP | BRUBU | 158 | 158 | 0 | 0 | 0 | 0 | 0,00 | 158 | |
| 31 | Bonang | RIKUP | MELIYOREJO | 129 | 129 | 0 | 0 | 0 | 0 | 0,00 | 129 | |
| 32 | Bonang | RIKUP | TRUSMI | 127 | 127 | 0 | 0 | 0 | 0 | 0,00 | 127 | |
| 33 | Bonang | RIKUP | TRUSMI | 97 | 97 | 0 | 0 | 0 | 0 | 0,00 | 97 | |

Demak, 26 Februari 2026

Kepala Dinas Kesehatan Daerah Kabupaten Demak

dr. Ali Maimun, M.Kes
Pembina Utama Muda
NIP. 19710412 200212 1 007

3. IKK 1b.3. Persentase Pelayanan Kesehatan Ibu Hamil Sesuai Standar Kabupaten Demak Tahun 2025

**PEMERINTAH KABUPATEN DEMAK
DINAS KESEHATAN DAERAH**
Jalan Sultan Hadijaya Nomor 44 Demak 59515
Telepon (0291) 685934 Faksimile (0291) 685934
Laman : <https://dinkes.demakkab.go.id>; Pos-el : dinkes@demakkab.go.id

**PERSENTASE PELAYANAN KESEHATAN IBU HAMIL SESUAI STANDAR
KABUPATEN DEMAK
TAHUN 2025**

| No | Kecamatan | Puskesmas | Jumlah Ibu Hamil Yang Mendapatkan Pelayanan Kesehatan Sesuai Standar | Jumlah Sasaran Ibu Bersalin | Capaian (%) | Ket |
|--------------|-------------|----------------|--|-----------------------------|---------------|-----|
| (1) | (2) | (3) | (4) | (5) | (6) | (7) |
| 1 | Bonang | Bonang I | 855 | 855 | 100,00 | |
| 2 | Bonang | Bonang II | 645 | 645 | 100,00 | |
| 3 | Demak | Demak I | 443 | 443 | 100,00 | |
| 4 | Demak | Demak II | 432 | 432 | 100,00 | |
| 5 | Demak | Demak III | 546 | 546 | 100,00 | |
| 6 | Dempet | Dempet | 637 | 637 | 100,00 | |
| 7 | Gajah | Gajah I | 415 | 415 | 100,00 | |
| 8 | Gajah | Gajah II | 225 | 225 | 100,00 | |
| 9 | Guntur | Guntur I | 681 | 681 | 100,00 | |
| 10 | Guntur | Guntur II | 586 | 586 | 100,00 | |
| 11 | Karanganyar | Karanganyar I | 417 | 417 | 100,00 | |
| 12 | Karanganyar | Karanganyar II | 587 | 587 | 100,00 | |
| 13 | Karangawen | Karangawen I | 598 | 598 | 100,00 | |
| 14 | Karangawen | Karangawen II | 694 | 694 | 100,00 | |
| 15 | Karantengah | Karantengah | 1.040 | 1.040 | 100,00 | |
| 16 | Kebonagung | Kebonagung | 476 | 476 | 100,00 | |
| 17 | Mijen | Mijen I | 396 | 396 | 100,00 | |
| 18 | Mijen | Mijen II | 361 | 361 | 100,00 | |
| 19 | Mranggen | Mranggen I | 721 | 721 | 100,00 | |
| 20 | Mranggen | Mranggen II | 743 | 743 | 100,00 | |
| 21 | Mranggen | Mranggen III | 728 | 728 | 100,00 | |
| 22 | Sayung | Sayung I | 559 | 559 | 100,00 | |
| 23 | Sayung | Sayung II | 805 | 805 | 100,00 | |
| 24 | Wedung | Wedung I | 640 | 640 | 100,00 | |
| 25 | Wedung | Wedung II | 455 | 455 | 100,00 | |
| 26 | Wonosalam | Wonosalam I | 604 | 604 | 100,00 | |
| 27 | Wonosalam | Wonosalam II | 480 | 480 | 100,00 | |
| Total | | | 15.769 | 15.769 | 100,00 | |

Demak, 26 Februari 2026
Kepala Dinas Kesehatan Daerah Kabupaten Demak
dr. Ali Maimun, M.Kes
Pembina Utama Muda
NIP. 19710412 200212 1 007

4. IKK 1b.4. Persentase Pelayanan Kesehatan Ibu Bersalin Sesuai Standar Kabupaten Demak Tahun 2025

**PEMERINTAH KABUPATEN DEMAK
DINAS KESEHATAN DAERAH**
Jalan Sultan Hadijaya Nomor 44 Demak 59515
Telepon (0291) 685934 Faksimile (0291) 685934
Laman : <https://dinkes.demakkab.go.id>; Pos-el : dinkes@demakkab.go.id

**JUMLAH IBU BERSALIN YANG MENDAPATKAN PELAYANAN PERSALINAN SESUAI STANDAR
DI FASILITAS PELAYANAN KESEHATAN DI WILAYAH KERJA KABUPATEN/KOTA
DALAM KURUN WAKTU SATU TAHUN KABUPATEN DEMAK
TAHUN 2025**

| No | Kecamatan | Jumlah Ibu Bersalin Yang Mendapatkan Pelayanan Persalinan Sesuai Standar | | Jumlah |
|--------------|-------------|--|-----------------------|---------------|
| | | Persalinan Normal | Persalinan Komplikasi | |
| (1) | (2) | (3) | (4) | (5) |
| 1 | Bonang | 1.435 | 65 | 1.500 |
| 2 | Demak | 1.310 | 111 | 1.421 |
| 3 | Dempet | 473 | 164 | 637 |
| 4 | Gajah | 600 | 40 | 640 |
| 5 | Guntur | 1.136 | 131 | 1.267 |
| 6 | Karanganyar | 723 | 281 | 1.004 |
| 7 | Karangawen | 1.050 | 242 | 1.292 |
| 8 | Karantengah | 1.010 | 30 | 1.040 |
| 9 | Kebonagung | 459 | 17 | 476 |
| 10 | Mijen | 631 | 126 | 757 |
| 11 | Mranggen | 2.151 | 41 | 2.192 |
| 12 | Sayung | 1.142 | 222 | 1.364 |
| 13 | Wedung | 963 | 132 | 1.095 |
| 14 | Wonosalam | 1.033 | 51 | 1.084 |
| Total | | 14.116 | 1.653 | 15.769 |

Demak, 26 Februari 2026
Kepala Dinas Kesehatan Daerah
dr. Ali Maimun, M.Kes
Pembina Utama Muda
NIP. 19710412 200212 1 007

**PEMERINTAH KABUPATEN DEMAK
DINAS KESEHATAN DAERAH**
Jalan Sultan Hadijaya Nomor 44 Demak 59515
Telepon (0291) 685934 Faksimile (0291) 685934
Laman : <https://dinkes.demakkab.go.id>; Pos-el : dinkes@demakkab.go.id

**JUMLAH SASARAN IBU BERSALIN DI WILAYAH KERJA KABUPATEN/KOTA
TERSEBUT DALAM KURUN WAKTU SATU TAHUN YANG SAMA
KABUPATEN DEMAK
TAHUN 2025**

| No | Kecamatan | Jumlah Sasaran Ibu Bersalin | Keterangan |
|---------------|-------------|-----------------------------|------------|
| (1) | (2) | (3) | (4) |
| 1 | Bonang | 1.500 | |
| 2 | Demak | 1.421 | |
| 3 | Dempet | 637 | |
| 4 | Gajah | 640 | |
| 5 | Guntur | 1.267 | |
| 6 | Karanganyar | 1.004 | |
| 7 | Karangawen | 1.292 | |
| 8 | Karantengah | 1.040 | |
| 9 | Kebonagung | 476 | |
| 10 | Mijen | 757 | |
| 11 | Mranggen | 2.192 | |
| 12 | Sayung | 1.364 | |
| 13 | Wedung | 1.095 | |
| 14 | Wonosalam | 1.084 | |
| Jumlah | | 15.769 | |

Demak, 26 Februari 2026
Kepala Dinas Kesehatan Daerah Kabupaten Demak
dr. Ali Maimun, M.Kes
Pembina Utama Muda
NIP. 19710412 200212 1 007

5. IKK 1b.5. Persentase Pelayanan Kesehatan Bayi Baru Lahir Sesuai Standar Kabupaten Demak Tahun 2025

**PEMERINTAH KABUPATEN DEMAK
DINAS KESEHATAN DAERAH**
Jalan Sultan Hadjiwijaya Nomor 44 Demak 59515
Telepon (0291) 685934 Faksimile (0291) 685934
Laman : <https://dinkes.demakkab.go.id>, Pos-el : dinkes@demakkab.go.id

**PERSENTASE PELAYANAN KESEHATAN BAYI BARU LAHIR SESUAI STANDAR
KABUPATEN DEMAK
TAHUN 2025**

| No | Kecamatan | Puskesmas | Jumlah Bayi Baru Lahir Yang Mendapatkan Pelayanan Kesehatan Sesuai Standar | | | Jumlah Sasaran Bayi Baru Lahir | Capaian (%) | Ket |
|--------------|-------------|----------------|--|-----|-----|--------------------------------|--------------|-----|
| | | | (1) | (2) | (3) | | | |
| 1 | Bonang | Bonang I | 863 | | | 863 | 100,0 | |
| 2 | Bonang | Bonang II | 645 | | | 645 | 100,0 | |
| 3 | Demak | Demak I | 437 | | | 437 | 100,0 | |
| 4 | Demak | Demak II | 425 | | | 425 | 100,0 | |
| 5 | Demak | Demak III | 553 | | | 553 | 100,0 | |
| 6 | Dempet | Dempet | 627 | | | 627 | 100,0 | |
| 7 | Gajah | Gajah I | 418 | | | 418 | 100,0 | |
| 8 | Gajah | Gajah II | 226 | | | 226 | 100,0 | |
| 9 | Guntur | Guntur I | 689 | | | 689 | 100,0 | |
| 10 | Guntur | Guntur II | 589 | | | 589 | 100,0 | |
| 11 | Karanganyar | Karanganyar I | 416 | | | 416 | 100,0 | |
| 12 | Karanganyar | Karanganyar II | 587 | | | 587 | 100,0 | |
| 13 | Karangawen | Karangawen I | 585 | | | 585 | 100,0 | |
| 14 | Karangawen | Karangawen II | 698 | | | 698 | 100,0 | |
| 15 | Karantengah | Karantengah | 1.027 | | | 1.027 | 100,0 | |
| 16 | Kebonagung | Kebonagung | 476 | | | 476 | 100,0 | |
| 17 | Mijen | Mijen I | 395 | | | 395 | 100,0 | |
| 18 | Mijen | Mijen II | 360 | | | 360 | 100,0 | |
| 19 | Mranggen | Mranggen I | 721 | | | 721 | 100,0 | |
| 20 | Mranggen | Mranggen II | 744 | | | 744 | 100,0 | |
| 21 | Mranggen | Mranggen III | 727 | | | 727 | 100,0 | |
| 22 | Sayung | Sayung I | 559 | | | 559 | 100,0 | |
| 23 | Sayung | Sayung II | 794 | | | 794 | 100,0 | |
| 24 | Wedung | Wedung I | 645 | | | 645 | 100,0 | |
| 25 | Wedung | Wedung II | 453 | | | 453 | 100,0 | |
| 26 | Wonosalam | Wonosalam I | 604 | | | 604 | 100,0 | |
| 27 | Wonosalam | Wonosalam II | 482 | | | 482 | 100,0 | |
| Total | | | 15.745 | | | 15.745 | 100,0 | |

Demak, 26 Februari 2026
Kepala Dinas Kesehatan Daerah Kabupaten Demak

dr. Ali Maimun, M.Kes
Pembina Utama Muda
NIP. 19710412 200212 1 007

6. IKK 1b.6. Persentase Pelayanan Kesehatan Balita Sesuai Standar Kabupaten Demak Tahun 2025

**PEMERINTAH KABUPATEN DEMAK
DINAS KESEHATAN DAERAH**
Jalan Sultan Hadjiwijaya Nomor 44 Demak 59515
Telepon (0291) 685934 Faksimile (0291) 685934
Laman : <https://dinkes.demakkab.go.id>, Pos-el : dinkes@demakkab.go.id

**PERSENTASE PELAYANAN KESEHATAN BALITA SESUAI STANDAR
KABUPATEN DEMAK
TAHUN 2025**

| No | Kecamatan | Puskesmas | Jumlah Balita Mendapatkan Pelayanan Kesehatan Sesuai Standar | | | Jumlah Sasaran Balita | Capaian (%) | Ket |
|--------------|-------------|----------------|--|-----|-----|-----------------------|--------------|-----|
| | | | (1) | (2) | (3) | | | |
| 1 | Bonang | Bonang I | 4.332 | | | 4.332 | 100,0 | |
| 2 | Bonang | Bonang II | 3.722 | | | 3.722 | 100,0 | |
| 3 | Demak | Demak I | 2.086 | | | 2.086 | 100,0 | |
| 4 | Demak | Demak II | 2.355 | | | 2.355 | 100,0 | |
| 5 | Demak | Demak III | 2.421 | | | 2.421 | 100,0 | |
| 6 | Dempet | Dempet | 3.361 | | | 3.361 | 100,0 | |
| 7 | Gajah | Gajah I | 1.906 | | | 1.906 | 100,0 | |
| 8 | Gajah | Gajah II | 1.303 | | | 1.303 | 100,0 | |
| 9 | Guntur | Guntur I | 3.560 | | | 3.560 | 100,0 | |
| 10 | Guntur | Guntur II | 2.995 | | | 2.995 | 100,0 | |
| 11 | Karanganyar | Karanganyar I | 2.127 | | | 2.127 | 100,0 | |
| 12 | Karanganyar | Karanganyar II | 2.680 | | | 2.680 | 100,0 | |
| 13 | Karangawen | Karangawen I | 2.794 | | | 2.794 | 100,0 | |
| 14 | Karangawen | Karangawen II | 3.454 | | | 3.454 | 100,0 | |
| 15 | Karantengah | Karantengah | 5.097 | | | 5.097 | 100,0 | |
| 16 | Kebonagung | Kebonagung | 2.269 | | | 2.269 | 100,0 | |
| 17 | Mijen | Mijen I | 2.120 | | | 2.120 | 100,0 | |
| 18 | Mijen | Mijen II | 1.843 | | | 1.843 | 100,0 | |
| 19 | Mranggen | Mranggen I | 3.556 | | | 3.556 | 100,0 | |
| 20 | Mranggen | Mranggen II | 3.231 | | | 3.231 | 100,0 | |
| 21 | Mranggen | Mranggen III | 3.393 | | | 3.393 | 100,0 | |
| 22 | Sayung | Sayung I | 2.941 | | | 2.941 | 100,0 | |
| 23 | Sayung | Sayung II | 4.065 | | | 4.065 | 100,0 | |
| 24 | Wedung | Wedung I | 3.280 | | | 3.280 | 100,0 | |
| 25 | Wedung | Wedung II | 2.584 | | | 2.584 | 100,0 | |
| 26 | Wonosalam | Wonosalam I | 3.282 | | | 3.282 | 100,0 | |
| 27 | Wonosalam | Wonosalam II | 2.666 | | | 2.666 | 100,0 | |
| Total | | | 79.423 | | | 79.423 | 100,0 | |

Demak, 26 Februari 2026
Kepala Dinas Kesehatan Daerah Kabupaten Demak

dr. Ali Maimun, M.Kes
Pembina Utama Muda
NIP. 19710412 200212 1 007

**PEMERINTAH KABUPATEN DEMAK
DINAS KESEHATAN DAERAH**
Jalan Sultan Hadjiwijaya Nomor 44 Demak 59515
Telepon (0291) 685934 Faksimile (0291) 685934
Laman : <https://dinkes.demakkab.go.id>, Pos-el : dinkes@demakkab.go.id

**RINCIAN DATA PELAYANAN KESEHATAN BALITA SESUAI STANDAR
DI KABUPATEN DEMAK
TAHUN 2025**

| No | Kec. | Puskesmas | Jumlah Balita Mendapatkan Pelayanan Kesehatan Sesuai Standar | | | | | Jumlah Sasaran Balita | | | | | Capaian (%) | Ket | | |
|--------------|-------------|----------------|--|---------------|------------------|---------------|------------------|-----------------------|------------------|---------------|------------------|------|-------------|-----|------------------|------|
| | | | Usia 12-23 Bulan | | Usia 24-35 Bulan | | Usia 36-59 Bulan | | Usia 12-23 Bulan | | Usia 24-35 Bulan | | | | Usia 36-59 Bulan | |
| | | | (1) | (2) | (3) | (4) | (5) | (6) | (7) | (8) | (9) | (10) | | | (11) | (12) |
| 1 | Bonang | Bonang I | 960 | 967 | 2.385 | 4.332 | 960 | 967 | 2.385 | 4.332 | 100,0 | | | | | |
| 2 | Bonang | Bonang II | 719 | 894 | 2.189 | 3.722 | 719 | 894 | 2.189 | 3.722 | 100,0 | | | | | |
| 3 | Demak | Demak I | 617 | 557 | 912 | 2.086 | 617 | 557 | 912 | 2.086 | 100,0 | | | | | |
| 4 | Demak | Demak II | 742 | 651 | 962 | 2.355 | 742 | 651 | 962 | 2.355 | 100,0 | | | | | |
| 5 | Demak | Demak III | 551 | 636 | 1.234 | 2.421 | 551 | 636 | 1.234 | 2.421 | 100,0 | | | | | |
| 6 | Dempet | Dempet | 470 | 1.412 | 1.479 | 3.361 | 470 | 1.412 | 1.479 | 3.361 | 100,0 | | | | | |
| 7 | Gajah | Gajah I | 495 | 559 | 852 | 1.906 | 495 | 559 | 852 | 1.906 | 100,0 | | | | | |
| 8 | Gajah | Gajah II | 283 | 324 | 696 | 1.303 | 283 | 324 | 696 | 1.303 | 100,0 | | | | | |
| 9 | Guntur | Guntur I | 888 | 931 | 1.741 | 3.560 | 888 | 931 | 1.741 | 3.560 | 100,0 | | | | | |
| 10 | Guntur | Guntur II | 714 | 738 | 1.543 | 2.995 | 714 | 738 | 1.543 | 2.995 | 100,0 | | | | | |
| 11 | Karanganyar | Karanganyar I | 779 | 688 | 660 | 2.127 | 779 | 688 | 660 | 2.127 | 100,0 | | | | | |
| 12 | Karanganyar | Karanganyar II | 559 | 706 | 1.415 | 2.680 | 559 | 706 | 1.415 | 2.680 | 100,0 | | | | | |
| 13 | Karangawen | Karangawen I | 637 | 711 | 1.444 | 2.794 | 637 | 711 | 1.444 | 2.794 | 100,0 | | | | | |
| 14 | Karangawen | Karangawen II | 970 | 989 | 1.495 | 3.454 | 970 | 989 | 1.495 | 3.454 | 100,0 | | | | | |
| 15 | Karantengah | Karantengah | 1.157 | 1.106 | 2.834 | 5.097 | 1.157 | 1.106 | 2.834 | 5.097 | 100,0 | | | | | |
| 16 | Kebonagung | Kebonagung | 444 | 602 | 1.223 | 2.269 | 444 | 602 | 1.223 | 2.269 | 100,0 | | | | | |
| 17 | Mijen | Mijen I | 489 | 552 | 1.079 | 2.120 | 489 | 552 | 1.079 | 2.120 | 100,0 | | | | | |
| 18 | Mijen | Mijen II | 387 | 463 | 993 | 1.843 | 387 | 463 | 993 | 1.843 | 100,0 | | | | | |
| 19 | Mranggen | Mranggen I | 590 | 896 | 2.070 | 3.556 | 590 | 896 | 2.070 | 3.556 | 100,0 | | | | | |
| 20 | Mranggen | Mranggen II | 765 | 831 | 1.635 | 3.231 | 765 | 831 | 1.635 | 3.231 | 100,0 | | | | | |
| 21 | Mranggen | Mranggen III | 808 | 901 | 1.684 | 3.393 | 808 | 901 | 1.684 | 3.393 | 100,0 | | | | | |
| 22 | Sayung | Sayung I | 613 | 775 | 1.553 | 2.941 | 613 | 775 | 1.553 | 2.941 | 100,0 | | | | | |
| 23 | Sayung | Sayung II | 764 | 906 | 2.395 | 4.065 | 764 | 906 | 2.395 | 4.065 | 100,0 | | | | | |
| 24 | Wedung | Wedung I | 904 | 924 | 1.452 | 3.280 | 904 | 924 | 1.452 | 3.280 | 100,0 | | | | | |
| 25 | Wedung | Wedung II | 450 | 568 | 1.566 | 2.584 | 450 | 568 | 1.566 | 2.584 | 100,0 | | | | | |
| 26 | Wonosalam | Wonosalam I | 810 | 851 | 1.621 | 3.282 | 810 | 851 | 1.621 | 3.282 | 100,0 | | | | | |
| 27 | Wonosalam | Wonosalam II | 567 | 655 | 1.444 | 2.666 | 567 | 655 | 1.444 | 2.666 | 100,0 | | | | | |
| Total | | | 18.152 | 20.793 | 40.478 | 79.423 | 18.152 | 20.793 | 40.478 | 79.423 | 100,0 | | | | | |

Demak, 26 Februari 2026
Kepala Dinas Kesehatan Daerah Kabupaten Demak

dr. Ali Maimun, M.Kes
Pembina Utama Muda
NIP. 19710412 200212 1 007

7. IKK 1b.7. Persentase Pelayanan Kesehatan Pada Usia Pendidikan Dasar Sesuai Standar Kabupaten Demak Tahun 2025

**PEMERINTAH KABUPATEN DEMAK
DINAS KESEHATAN DAERAH**
Jalan Sultan Hadjiwijaya Nomor 44 Demak 59515
Telepon (0291) 685934 Faksimile (0291) 685934
Laman : <https://dinkes.demakkab.go.id>; Pos-el : dinkes@demakkab.go.id

**RENCIAN DATA PELAYANAN KESEHATAN PADA USIA PENDIDIKAN DASAR SESUAI STANDAR
KABUPATEN DEMAK
TAHUN 2025**

| No | Kecamatan | Puskesmas | Jumlah Anak Usia Pendidikan Dasar Yang Mendapatkan Pelayanan Kesehatan Sesuai Standar | | | Jumlah Sasaran Anak Usia Pendidikan Dasar | Capaian (%) | Ket |
|--------------|---------------|----------------|---|--|----------------|---|-------------|-----|
| | | | Di sekolah/ madrasah/ pondok pesantren | Di pasar/ LKSA, lapas/LPKA dan Poyasuda remaja | Total | | | |
| (1) | (2) | (3) | (4) | (5) | (6) | (7) | (8) | (9) |
| 1 | Bonang | Bonang I | 8.551 | 0 | 8.551 | 8.551 | 100 | |
| 2 | Bonang | Bonang II | 6.466 | 0 | 6.466 | 6.466 | 100 | |
| 3 | Demak | Demak I | 8.654 | 0 | 8.654 | 8.654 | 100 | |
| 4 | Demak | Demak II | 4.024 | 0 | 4.024 | 4.024 | 100 | |
| 5 | Demak | Demak III | 5.815 | 0 | 5.815 | 5.815 | 100 | |
| 6 | Dempet | Dempet | 8.222 | 0 | 8.222 | 8.222 | 100 | |
| 7 | Gajah | Gajah I | 3.490 | 0 | 3.490 | 3.490 | 100 | |
| 8 | Gajah | Gajah II | 2.599 | 0 | 2.599 | 2.599 | 100 | |
| 9 | Guntur | Guntur I | 6.640 | 0 | 6.640 | 6.640 | 100 | |
| 10 | Guntur | Guntur II | 3.658 | 0 | 3.658 | 3.658 | 100 | |
| 11 | Karanganyar | Karanganyar I | 3.970 | 0 | 3.970 | 3.970 | 100 | |
| 12 | Karanganyar | Karanganyar II | 5.612 | 0 | 5.612 | 5.612 | 100 | |
| 13 | Karangawen | Karangawen I | 6.334 | 0 | 6.334 | 6.334 | 100 | |
| 14 | Karangawen | Karangawen II | 7.674 | 0 | 7.674 | 7.674 | 100 | |
| 15 | Karangategara | Karangategara | 10.399 | 0 | 10.399 | 10.399 | 100 | |
| 16 | Kebonagung | Kebonagung | 6.233 | 0 | 6.233 | 6.233 | 100 | |
| 17 | Mijen | Mijen I | 5.240 | 0 | 5.240 | 5.240 | 100 | |
| 18 | Mijen | Mijen II | 3.465 | 0 | 3.465 | 3.465 | 100 | |
| 19 | Mranggen | Mranggen I | 12.416 | 0 | 12.416 | 12.416 | 100 | |
| 20 | Mranggen | Mranggen II | 7.939 | 0 | 7.939 | 7.939 | 100 | |
| 21 | Mranggen | Mranggen III | 10.110 | 0 | 10.110 | 10.110 | 100 | |
| 22 | Sayung | Sayung I | 6.297 | 0 | 6.297 | 6.297 | 100 | |
| 23 | Sayung | Sayung II | 8.422 | 0 | 8.422 | 8.422 | 100 | |
| 24 | Wedung | Wedung I | 6.450 | 0 | 6.450 | 6.450 | 100 | |
| 25 | Wedung | Wedung II | 5.612 | 0 | 5.612 | 5.612 | 100 | |
| 26 | Wonosalam | Wonosalam I | 6.153 | 0 | 6.153 | 6.153 | 100 | |
| 27 | Wonosalam | Wonosalam II | 5.476 | 0 | 5.476 | 5.476 | 100 | |
| Total | | | 179.921 | 0 | 179.921 | 179.921 | 100 | |

Demak, 26 Februari 2026
Kepala Dinas Kesehatan Daerah Kabupaten Demak
dr. Ali Maimun, M.Kes +
Pembina Utama Muda
NIP. 19710412 200212 1 007

**PEMERINTAH KABUPATEN DEMAK
DINAS KESEHATAN DAERAH**
Jalan Sultan Hadjiwijaya Nomor 44 Demak 59515
Telepon (0291) 685934 Faksimile (0291) 685934
Laman : <https://dinkes.demakkab.go.id>; Pos-el : dinkes@demakkab.go.id

**PERSENTASE ANAK USIA PENDIDIKAN DASAR MENDAPATKAN PELAYANAN KESEHATAN SESUAI STANDAR DI KABUPATEN DEMAK
TAHUN 2025**

| No | Kecamatan | Puskesmas | Jumlah Anak Usia Pendidikan Dasar Yang Mendapatkan Pelayanan Kesehatan Sesuai Standar | Jumlah Sasaran Anak Usia Pendidikan Dasar | Capaian (%) | Ket |
|--------------|---------------|----------------|---|---|-------------|-----|
| (1) | (2) | (3) | (4) | (5) | (6) | (7) |
| 1 | Bonang | Bonang I | 8.551 | 8.551 | 100 | |
| 2 | Bonang | Bonang II | 6.466 | 6.466 | 100 | |
| 3 | Demak | Demak I | 8.654 | 8.654 | 100 | |
| 4 | Demak | Demak II | 4.024 | 4.024 | 100 | |
| 5 | Demak | Demak III | 5.815 | 5.815 | 100 | |
| 6 | Dempet | Dempet | 8.222 | 8.222 | 100 | |
| 7 | Gajah | Gajah I | 3.490 | 3.490 | 100 | |
| 8 | Gajah | Gajah II | 2.599 | 2.599 | 100 | |
| 9 | Guntur | Guntur I | 6.640 | 6.640 | 100 | |
| 10 | Guntur | Guntur II | 3.658 | 3.658 | 100 | |
| 11 | Karanganyar | Karanganyar I | 3.970 | 3.970 | 100 | |
| 12 | Karanganyar | Karanganyar II | 5.612 | 5.612 | 100 | |
| 13 | Karangawen | Karangawen I | 6.334 | 6.334 | 100 | |
| 14 | Karangawen | Karangawen II | 7.674 | 7.674 | 100 | |
| 15 | Karangategara | Karangategara | 10.399 | 10.399 | 100 | |
| 16 | Kebonagung | Kebonagung | 6.233 | 6.233 | 100 | |
| 17 | Mijen | Mijen I | 5.240 | 5.240 | 100 | |
| 18 | Mijen | Mijen II | 3.465 | 3.465 | 100 | |
| 19 | Mranggen | Mranggen I | 12.416 | 12.416 | 100 | |
| 20 | Mranggen | Mranggen II | 7.939 | 7.939 | 100 | |
| 21 | Mranggen | Mranggen III | 10.110 | 10.110 | 100 | |
| 22 | Sayung | Sayung I | 6.297 | 6.297 | 100 | |
| 23 | Sayung | Sayung II | 8.422 | 8.422 | 100 | |
| 24 | Wedung | Wedung I | 6.450 | 6.450 | 100 | |
| 25 | Wedung | Wedung II | 5.612 | 5.612 | 100 | |
| 26 | Wonosalam | Wonosalam I | 6.153 | 6.153 | 100 | |
| 27 | Wonosalam | Wonosalam II | 5.476 | 5.476 | 100 | |
| Total | | | 179.921 | 179.921 | 100 | |

Demak, 26 Februari 2026
Kepala Dinas Kesehatan Daerah Kabupaten Demak
dr. Ali Maimun, M.Kes +
Pembina Utama Muda
NIP. 19710412 200212 1 007

8. IKK 1b.8. Persentase Pelayanan Kesehatan Pada Usia Produktif Sesuai Standar Kabupaten Demak Tahun 2025

**PEMERINTAH KABUPATEN DEMAK
DINAS KESEHATAN DAERAH**
Jalan Sultan Hadjiwijaya Nomor 44 Demak 59515
Telepon (0291) 685934 Faksimile (0291) 685934
Laman : <https://dinkes.demakkab.go.id>; Pos-el : dinkes@demakkab.go.id

**PERSENTASE PELAYANAN KESEHATAN PADA USIA PRODUKTIF SESUAI STANDAR
KABUPATEN DEMAK
TAHUN 2025**

| No | Kecamatan | Puskesmas | Jumlah Warga Negara Usia 15 Tahun s.d. 59 Tahun Yang Mendapatkan Pelayanan Kesehatan Sesuai Standar | Jumlah Sasaran Warga Negara Usia 15 Tahun s.d. 59 Tahun | Capaian (%) | Ket |
|--------------|---------------|----------------|---|---|-------------|-----|
| (1) | (2) | (3) | (4) | (5) | (6) | (7) |
| 1 | Bonang | Bonang I | 41.476 | 41.476 | 100 | |
| 2 | Bonang | Bonang II | 31.632 | 31.632 | 100 | |
| 3 | Demak | Demak I | 24.655 | 24.655 | 100 | |
| 4 | Demak | Demak II | 24.605 | 24.605 | 100 | |
| 5 | Demak | Demak III | 26.015 | 26.015 | 100 | |
| 6 | Dempet | Dempet | 40.826 | 40.826 | 100 | |
| 7 | Gajah | Gajah I | 20.998 | 20.998 | 100 | |
| 8 | Gajah | Gajah II | 14.192 | 14.192 | 100 | |
| 9 | Guntur | Guntur I | 3.159 | 3.159 | 100 | |
| 10 | Guntur | Guntur II | 28.067 | 28.067 | 100 | |
| 11 | Karanganyar | Karanganyar I | 23.397 | 23.397 | 100 | |
| 12 | Karanganyar | Karanganyar II | 29.621 | 29.621 | 100 | |
| 13 | Karangawen | Karangawen I | 30.439 | 30.439 | 100 | |
| 14 | Karangawen | Karangawen II | 35.859 | 35.859 | 100 | |
| 15 | Karangategara | Karangategara | 47.431 | 47.431 | 100 | |
| 16 | Kebonagung | Kebonagung | 28.648 | 28.648 | 100 | |
| 17 | Mijen | Mijen I | 21.409 | 21.409 | 100 | |
| 18 | Mijen | Mijen II | 18.086 | 18.086 | 100 | |
| 19 | Mranggen | Mranggen I | 42.098 | 42.098 | 100 | |
| 20 | Mranggen | Mranggen II | 32.798 | 32.798 | 100 | |
| 21 | Mranggen | Mranggen III | 42.448 | 42.448 | 100 | |
| 22 | Sayung | Sayung I | 34.093 | 34.093 | 100 | |
| 23 | Sayung | Sayung II | 37.633 | 37.633 | 100 | |
| 24 | Wedung | Wedung I | 32.493 | 32.493 | 100 | |
| 25 | Wedung | Wedung II | 23.369 | 23.369 | 100 | |
| 26 | Wonosalam | Wonosalam I | 33.711 | 33.711 | 100 | |
| 27 | Wonosalam | Wonosalam II | 24.642 | 24.642 | 100 | |
| Total | | | 793.800 | 793.800 | 100 | |

Demak, 26 Februari 2026
Kepala Dinas Kesehatan Daerah Kabupaten Demak
dr. Ali Maimun, M.Kes +
Pembina Utama Muda
NIP. 19710412 200212 1 007

9. IKK 1b.9. Persentase Warga Negara usia 60 tahun ke atas mendapatkan Pelayanan Kesehatan Sesuai Standar

**PEMERINTAH KABUPATEN DEMAK
DINAS KESEHATAN DAERAH**
Jalan Sultan Hadjiwijaya Nomor 44 Demak 59515
Telepon (0291) 685934 Faksimile (0291) 685934
Laman : <https://dinkes.demakkab.go.id> ; Pos-el : dinkes@demakkab.go.id

**PERSENTASE WARGA NEGARA USIA 60 TAHUN KEATAS MENDAPATKAN PELAYANAN KESEHATAN SESUAI STANDAR
DI KABUPATEN DEMAK
TAHUN 2025**

| No | Kecamatan | Puskesmas | Jumlah Warga Negara Usia 60 Tahun Atau Lebih Yang Mendapatkan Pelayanan Kesehatan Sesuai Standar | Jumlah Sasaran Warga Negara Usia 60 Tahun Atau Lebih | Capaian (%) | Ket |
|--------------|-------------|----------------|--|--|-------------|-----|
| (1) | (2) | (3) | (4) | (5) | (6) | (7) |
| 1 | Bonang | Bonang I | 6.120 | 6.120 | 100 | |
| 2 | Bonang | Bonang II | 5.234 | 5.234 | 100 | |
| 3 | Demak | Demak I | 4.565 | 4.565 | 100 | |
| 4 | Demak | Demak II | 5.120 | 5.120 | 100 | |
| 5 | Demak | Demak III | 4.571 | 4.571 | 100 | |
| 6 | Dempet | Dempet | 7.519 | 7.519 | 100 | |
| 7 | Gajah | Gajah I | 3.986 | 3.986 | 100 | |
| 8 | Gajah | Gajah II | 2.987 | 2.987 | 100 | |
| 9 | Guntur | Guntur I | 4.847 | 4.847 | 100 | |
| 10 | Guntur | Guntur II | 4.448 | 4.448 | 100 | |
| 11 | Karanganyar | Karanganyar I | 4.125 | 4.125 | 100 | |
| 12 | Karanganyar | Karanganyar II | 4.922 | 4.922 | 100 | |
| 13 | Karangawen | Karangawen I | 4.597 | 4.597 | 100 | |
| 14 | Karangawen | Karangawen II | 5.945 | 5.945 | 100 | |
| 15 | Karantengah | Karantengah | 7.277 | 7.277 | 100 | |
| 16 | Kebonagung | Kebonagung | 5.390 | 5.390 | 100 | |
| 17 | Mijen | Mijen I | 3.705 | 3.705 | 100 | |
| 18 | Mijen | Mijen II | 3.368 | 3.368 | 100 | |
| 19 | Mranggen | Mranggen I | 6.555 | 6.555 | 100 | |
| 20 | Mranggen | Mranggen II | 4.635 | 4.635 | 100 | |
| 21 | Mranggen | Mranggen III | 6.233 | 6.233 | 100 | |
| 22 | Sayung | Sayung I | 5.957 | 5.957 | 100 | |
| 23 | Sayung | Sayung II | 4.676 | 4.676 | 100 | |
| 24 | Wedung | Wedung I | 5.425 | 5.425 | 100 | |
| 25 | Wedung | Wedung II | 3.792 | 3.792 | 100 | |
| 26 | Wonosalam | Wonosalam I | 5.699 | 5.699 | 100 | |
| 27 | Wonosalam | Wonosalam II | 3.640 | 3.640 | 100 | |
| Total | | | 135.238 | 135.238 | 100 | |

Demak, 26 Februari 2026
Kepala Dinas Kesehatan Daerah
Kabupaten Demak

dr. Ali Maimun, M.Kes
Pembina Utama Muda
NIP. 19710412 200212 1 007

10. IKK 1b.10. Persentase Penderita Hipertensi yang Mendapatkan Pelayanan Kesehatan Sesuai Standar

**PEMERINTAH KABUPATEN DEMAK
DINAS KESEHATAN DAERAH**
Jalan Sultan Hadjiwijaya Nomor 44 Demak 59515
Telepon (0291) 685934 Faksimile (0291) 685934
Laman : <https://dinkes.demakkab.go.id> ; Pos-el : dinkes@demakkab.go.id

**JUMLAH PENYAKIT HIPERTENSI USIA ≥ 15 TAHUN DI DALAM WILAYAH KERJA KABUPATEN/KOTA YANG MENDAPATKAN PELAYANAN KESEHATAN SESUAI STANDAR DALAM KURUN WAKTU SATU TAHUN
KABUPATEN DEMAK
TAHUN 2025**

| No | Kecamatan | Jumlah Penderita Hipertensi Usia ≥ 15 Tahun Yang Mendapatkan Pelayanan Kesehatan Sesuai Standar | | | | Jumlah | Ket |
|--------------|-------------|---|-----------------------------------|-----------------------|---|--------|-----|
| | | Pengukuran Tekanan Darah | Pelayanan Edukasi Non Farmakologi | Pelayanan Farmakologi | Koneling Kepatuhan Terapi Non Farmakologi dan Farmakologi | | |
| (1) | (2) | (3) | (4) | (5) | (6) | (7) | |
| 1 | Bonang | 27.786 | 27.786 | 27.786 | 27.786 | Sesuai | |
| 2 | Demak | 29.473 | 29.473 | 29.473 | 29.473 | Sesuai | |
| 3 | Dempet | 13.726 | 13.726 | 13.726 | 13.726 | Sesuai | |
| 4 | Gajah | 13.904 | 13.904 | 13.904 | 13.904 | Sesuai | |
| 5 | Guntur | 22.235 | 22.235 | 22.235 | 22.235 | Sesuai | |
| 6 | Karanganyar | 25.089 | 25.089 | 25.089 | 25.089 | Sesuai | |
| 7 | Karantengah | 17.801 | 17.801 | 17.801 | 17.801 | Sesuai | |
| 8 | Kebonagung | 11.230 | 11.230 | 11.230 | 11.230 | Sesuai | |
| 9 | Mijen | 15.304 | 15.304 | 15.304 | 15.304 | Sesuai | |
| 10 | Mranggen | 43.718 | 43.718 | 43.718 | 43.718 | Sesuai | |
| 11 | Sayung | 27.412 | 27.412 | 27.412 | 27.412 | Sesuai | |
| 12 | Wedung | 21.524 | 21.524 | 21.524 | 21.524 | Sesuai | |
| 13 | Wonosalam | 21.931 | 21.931 | 21.931 | 21.931 | Sesuai | |
| Total | | 309.414 | 309.414 | 309.414 | 309.414 | | |

Demak, 26 Februari 2026
Kepala Dinas Kesehatan Daerah
Kabupaten Demak

dr. Ali Maimun, M.Kes
Pembina Utama Muda
NIP. 19710412 200212 1 007

**PEMERINTAH KABUPATEN DEMAK
DINAS KESEHATAN DAERAH**
Jalan Sultan Hadjiwijaya Nomor 44 Demak 59515
Telepon (0291) 685934 Faksimile (0291) 685934
Laman : <https://dinkes.demakkab.go.id> ; Pos-el : dinkes@demakkab.go.id

**RINCIAN JUMLAH PENYAKIT HIPERTENSI USIA ≥ 15 TAHUN DI DALAM WILAYAH KERJA KABUPATEN/KOTA YANG MENDAPATKAN PELAYANAN KESEHATAN SESUAI STANDAR DALAM KURUN WAKTU SATU TAHUN
KABUPATEN DEMAK
TAHUN 2025**

| No | Nama | Puskesmas | Kecamatan | Sudah | Jenis Pelayanan | Keterangan |
|-----|-------------------|------------|-----------|-------|-----------------|------------|
| (1) | (2) | (3) | (4) | (5) | (6) | (7) |
| 1 | SRI NANI | Mranggen 1 | Mranggen | Sudah | Sesuai | |
| 2 | INGATYEM | Mranggen 1 | Mranggen | Sudah | Sesuai | |
| 3 | CAHRI | Mranggen 1 | Mranggen | Sudah | Sesuai | |
| 4 | SHORBIN | Mranggen 1 | Mranggen | Sudah | Sesuai | |
| 5 | KADHROH | Mranggen 1 | Mranggen | Sudah | Sesuai | |
| 6 | MAHARUBI | Mranggen 1 | Mranggen | Sudah | Sesuai | |
| 7 | ALI MAHFUD | Mranggen 1 | Mranggen | Sudah | Sesuai | |
| 8 | WARTINI | Mranggen 1 | Mranggen | Sudah | Sesuai | |
| 9 | IRATYEM | Mranggen 1 | Mranggen | Sudah | Sesuai | |
| 10 | ENDANG PUJI RAHAY | Mranggen 1 | Mranggen | Sudah | Sesuai | |
| 11 | NOELILA | Mranggen 1 | Mranggen | Sudah | Sesuai | |
| 12 | TON YOPAH | Mranggen 1 | Mranggen | Sudah | Sesuai | |
| 13 | SALMI | Mranggen 1 | Mranggen | Sudah | Sesuai | |
| 14 | ALMAHA | Mranggen 1 | Mranggen | Sudah | Sesuai | |
| 15 | SUKAHI | Mranggen 1 | Mranggen | Sudah | Sesuai | |
| 16 | SLAMET SUPRIYADI | Mranggen 1 | Mranggen | Sudah | Sesuai | |
| 17 | RIYAYATI | Mranggen 1 | Mranggen | Sudah | Sesuai | |
| 18 | SITI NUHRIYATI | Mranggen 1 | Mranggen | Sudah | Sesuai | |
| 19 | AHMAD SHODIQ | Mranggen 1 | Mranggen | Sudah | Sesuai | |
| 20 | INGATYEM | Mranggen 1 | Mranggen | Sudah | Sesuai | |
| 21 | EDY KRISWANTO | Mranggen 1 | Mranggen | Sudah | Sesuai | |
| 22 | MUSLIMAH | Mranggen 1 | Mranggen | Sudah | Sesuai | |
| 23 | MATRONI | Mranggen 1 | Mranggen | Sudah | Sesuai | |
| 24 | SOLIKHATUN | Mranggen 1 | Mranggen | Sudah | Sesuai | |
| 25 | INTUNING | Mranggen 1 | Mranggen | Sudah | Sesuai | |
| 26 | PURNANI | Mranggen 1 | Mranggen | Sudah | Sesuai | |
| 27 | MENAWIR | Mranggen 1 | Mranggen | Sudah | Sesuai | |
| 28 | SUNARTI | Mranggen 1 | Mranggen | Sudah | Sesuai | |
| 29 | KAMTRIATI | Mranggen 1 | Mranggen | Sudah | Sesuai | |
| 30 | WARTATI | Mranggen 1 | Mranggen | Sudah | Sesuai | |
| 31 | NIKA KHOLIS | Mranggen 1 | Mranggen | Sudah | Sesuai | |
| 32 | SUTIPAH | Mranggen 1 | Mranggen | Sudah | Sesuai | |
| 33 | SORIKAN | Mranggen 1 | Mranggen | Sudah | Sesuai | |

Demak, 26 Februari 2026
Kepala Dinas Kesehatan Daerah
Kabupaten Demak

dr. Ali Maimun, M.Kes
Pembina Utama Muda
NIP. 19710412 200212 1 007

**PEMERINTAH KABUPATEN DEMAK
DINAS KESEHATAN DAERAH**
Jalan Sultan Hadjiwijaya Nomor 44 Demak 59515
Telepon (0291) 685934 Faksimile (0291) 685934
Laman : <https://dinkes.demakkab.go.id> ; Pos-el : dinkes@demakkab.go.id

**JUMLAH ESTIMASI PENYAKIT HIPERTENSI USIA ≥ 15 TAHUN YANG BERADA DI DALAM WILAYAH KERJANYA BERDASARKAN ANGKA PREVALENSI KABUPATEN/KOTA DALAM KURUN WAKTU SATU TAHUN YANG SAMA
KABUPATEN DEMAK
TAHUN 2025**

| No | Kecamatan | Jumlah Penduduk Usia ≥ 15 Tahun | Estimasi Jumlah Penderita Hipertensi | Keterangan |
|--------------|-------------|---------------------------------|--------------------------------------|------------------------------|
| (1) | (2) | (3) | (4) | (5) |
| 1 | Bonang | 85.147 | 27.786 | Sesuai Target SK SPM Terbaru |
| 2 | Demak | 90.278 | 29.473 | Sesuai Target SK SPM Terbaru |
| 3 | Dempet | 48.834 | 13.726 | Sesuai Target SK SPM Terbaru |
| 4 | Gajah | 42.430 | 13.904 | Sesuai Target SK SPM Terbaru |
| 5 | Guntur | 69.783 | 22.235 | Sesuai Target SK SPM Terbaru |
| 6 | Karanganyar | 62.528 | 25.089 | Sesuai Target SK SPM Terbaru |
| 7 | Karantengah | 77.768 | 17.801 | Sesuai Target SK SPM Terbaru |
| 8 | Kebonagung | 55.260 | 11.230 | Sesuai Target SK SPM Terbaru |
| 9 | Mijen | 46.888 | 15.304 | Sesuai Target SK SPM Terbaru |
| 10 | Mranggen | 136.683 | 43.718 | Sesuai Target SK SPM Terbaru |
| 11 | Sayung | 82.816 | 27.412 | Sesuai Target SK SPM Terbaru |
| 12 | Wedung | 65.525 | 21.524 | Sesuai Target SK SPM Terbaru |
| 13 | Wonosalam | 68.565 | 21.931 | Sesuai Target SK SPM Terbaru |
| Total | | 966.828 | 309.414 | |

Demak, 26 Februari 2026
Kepala Dinas Kesehatan Daerah
Kabupaten Demak

dr. Ali Maimun, M.Kes
Pembina Utama Muda
NIP. 19710412 200212 1 007

**PEMERINTAH KABUPATEN DEMAK
DINAS KESEHATAN DAERAH**
Jalan Sultan Hadjiwijaya Nomor 44 Demak 59515
Telepon (0291) 685934 Faksimile (0291) 685934
Laman : <https://dinkes.demakkab.go.id> ; Pos-el : dinkes@demakkab.go.id

**RINCIAN lengkap data penderita Hipertensi ada di Link:
<https://docs.google.com/spreadsheets/d/1HGBYX81JZvo7Dg/dx/1Z5SSEdey3Xvzy/edi7gId=183149062gId=183149062>**

| No | Nama | Puskesmas | Kecamatan | Sudah | Jenis Pelayanan | Keterangan |
|--------|--------------------|-----------|-----------|-------|-----------------|------------|
| (1) | (2) | (3) | (4) | (5) | (6) | (7) |
| 309400 | AHMAD KHORUDDI | Wedung 2 | Wedung | Sudah | Sesuai | |
| 309401 | SALDI | Wedung 2 | Wedung | Sudah | Sesuai | |
| 309402 | MUNTIAH DEWI | Wedung 2 | Wedung | Sudah | Sesuai | |
| 309403 | METRIZAH | Wedung 2 | Wedung | Sudah | Sesuai | |
| 309404 | AHMAD BUSRO | Wedung 2 | Wedung | Sudah | Sesuai | |
| 309405 | ISMI ROUDLOH | Wedung 2 | Wedung | Sudah | Sesuai | |
| 309406 | ISAMUL HAH | Wedung 2 | Wedung | Sudah | Sesuai | |
| 309407 | MALICHATUN | Wedung 2 | Wedung | Sudah | Sesuai | |
| 309408 | H. DZAHROZI MAKI | Wedung 2 | Wedung | Sudah | Sesuai | |
| 309409 | H. SUIKRODIN | Wedung 2 | Wedung | Sudah | Sesuai | |
| 309410 | LUTFI CHANF | Wedung 2 | Wedung | Sudah | Sesuai | |
| 309411 | LAILA IFTIHAUDUSSA | Wedung 2 | Wedung | Sudah | Sesuai | |
| 309412 | ANGS MARAH | Wedung 2 | Wedung | Sudah | Sesuai | |
| 309413 | ABDULLAH HASBI H | Wedung 2 | Wedung | Sudah | Sesuai | |
| 309414 | MISFAATULHI | Wedung 2 | Wedung | Sudah | Sesuai | |

Demak, 26 Februari 2026
Kepala Dinas Kesehatan Daerah
Kabupaten Demak

dr. Ali Maimun, M.Kes
Pembina Utama Muda
NIP. 19710412 200212 1 007

11. IKK 1b.11. Persentase Penderita DM Yang Mendapatkan Pelayanan Kesehatan Sesuai Standar

**PEMERINTAH KABUPATEN DEMAK
DINAS KESEHATAN DAERAH**
Jalan Sultan Hadiwijaya Nomor 44 Demak 59515
Telepon (0291) 685934 Faksimile (0291) 685934
Laman : <https://dinkes.demakkab.go.id>; Pos-el : dinkes@demakkab.go.id

JUMLAH PENDERITA DIABETES MELITUS USIA ≥15 TAHUN DI DALAM WILAYAH KERJA KABUPATEN/KOTA YANG MENDAPATKAN PELAYANAN KESEHATAN SESUAI STANDAR DALAM KURUN WAKTU SATU TAHUN KABUPATEN DEMAK TAHUN 2025

| No | Kecamatan | Penderita Diabetes Melitus (DM) Usia ≥ 15 Tahun Yang Mendapatkan Pelayanan Kesehatan Sesuai Standar | | | | Jumlah | Ket |
|--------------|-------------|---|-----------------------|------------------------|--------------------|----------------|-----|
| | | Pemeriksaan Klinis | Pemeriksaan Penunjang | Terapi non Farmakologi | Terapi Farmakologi | | |
| 1 | Bonang | 1.657 | 1.657 | 1.657 | 1.657 | Semua termasuk | |
| 2 | Demak | 1.764 | 1.764 | 1.764 | 1.764 | Semua termasuk | |
| 3 | Dempet | 959 | 959 | 959 | 959 | Semua termasuk | |
| 4 | Gajah | 1.080 | 1.080 | 1.080 | 1.080 | Semua termasuk | |
| 5 | Guntur | 1.393 | 1.393 | 1.393 | 1.393 | Semua termasuk | |
| 6 | Karanganyar | 1.219 | 1.219 | 1.219 | 1.219 | Semua termasuk | |
| 7 | Karangawen | 1.501 | 1.501 | 1.501 | 1.501 | Semua termasuk | |
| 8 | Karantengah | 1.065 | 1.065 | 1.065 | 1.065 | Semua termasuk | |
| 9 | Kebonagung | 672 | 672 | 672 | 672 | Semua termasuk | |
| 10 | Mijen | 915 | 915 | 915 | 915 | Semua termasuk | |
| 11 | Mranggen | 2.615 | 2.615 | 2.615 | 2.615 | Semua termasuk | |
| 12 | Sayung | 1.640 | 1.640 | 1.640 | 1.640 | Semua termasuk | |
| 13 | Wedung | 1.287 | 1.287 | 1.287 | 1.287 | Semua termasuk | |
| 14 | Wonosalam | 1.312 | 1.312 | 1.312 | 1.312 | Semua termasuk | |
| Total | | 19.079 | 19.079 | 19.079 | 19.079 | 19.079 | |

Demak, 26 Februari 2026

Kepala Dinas Kesehatan Daerah
Kabupaten Demak

dr. Ali Maimun, M.Kes
Pembina Utama Muda
NIP. 19710412 200212 1 007

**PEMERINTAH KABUPATEN DEMAK
DINAS KESEHATAN DAERAH**
Jalan Sultan Hadiwijaya Nomor 44 Demak 59515
Telepon (0291) 685934 Faksimile (0291) 685934
Laman : <https://dinkes.demakkab.go.id>; Pos-el : dinkes@demakkab.go.id

JUMLAH ESTIMASI PENDERITA DIABETES MELITUS USIA ≥15 TAHUN YANG BERADA DI DALAM WILAYAH KERJA KABUPATEN/KOTA BERDASARKAN ANGKA PREVALENSI KABUPATEN/KOTA DALAM KURUN WAKTU SATU TAHUN YANG SAMA KABUPATEN DEMAK TAHUN 2025

| No | Kecamatan | Jumlah Penduduk Usia ≥15 Tahun | Estimasi Jumlah Penderita Diabetes Melitus | Keterangan |
|--------------|-------------|--------------------------------|--|------------|
| 1 | Bonang | 85.147 | 1.657 | |
| 2 | Demak | 90.278 | 1.764 | |
| 3 | Dempet | 48.834 | 959 | |
| 4 | Gajah | 42.430 | 1.080 | |
| 5 | Guntur | 69.783 | 1.393 | |
| 6 | Karanganyar | 62.528 | 1.219 | |
| 7 | Karangawen | 77.768 | 1.501 | |
| 8 | Karantengah | 55.260 | 1.065 | |
| 9 | Kebonagung | 34.323 | 672 | |
| 10 | Mijen | 46.888 | 915 | |
| 11 | Mranggen | 136.683 | 2.615 | |
| 12 | Sayung | 82.816 | 1.640 | |
| 13 | Wedung | 65.525 | 1.287 | |
| 14 | Wonosalam | 68.565 | 1.312 | |
| Total | | 966.828 | 19.079 | |

Demak, 26 Februari 2026

Kepala Dinas Kesehatan Daerah
Kabupaten Demak

dr. Ali Maimun, M.Kes
Pembina Utama Muda
NIP. 19710412 200212 1 007

**PEMERINTAH KABUPATEN DEMAK
DINAS KESEHATAN DAERAH**
Jalan Sultan Hadiwijaya Nomor 44 Demak 59515
Telepon (0291) 685934 Faksimile (0291) 685934
Laman : <https://dinkes.demakkab.go.id>; Pos-el : dinkes@demakkab.go.id

RINCIAN JUMLAH PENDERITA DIABETES MELITUS ≥15 TAHUN DI DALAM WILAYAH KERJA KABUPATEN/KOTA YANG MENDAPATKAN PELAYANAN KESEHATAN SESUAI STANDAR DALAM KURUN WAKTU SATU TAHUN KABUPATEN DEMAK TAHUN 2025

| No | Nama | Probleman | Kemudahan | Sudah terlayani/ Butuh | Jenis Pelayanan | Keterangan |
|----|----------------|------------|-----------|------------------------|------------------------------------|------------|
| 1 | BUPANG | Mringgen 1 | Mringgen | Sudah terlayani | Demam dan Pelayanan Sesuai Standar | |
| 2 | BURUBANG | Mringgen 1 | Mringgen | Sudah terlayani | Demam dan Pelayanan Sesuai Standar | |
| 3 | ESMAT JARIB | Mringgen 1 | Mringgen | Sudah terlayani | Demam dan Pelayanan Sesuai Standar | |
| 4 | KALANANAN | Mringgen 1 | Mringgen | Sudah terlayani | Demam dan Pelayanan Sesuai Standar | |
| 5 | DEK MURUNG | Mringgen 1 | Mringgen | Sudah terlayani | Demam dan Pelayanan Sesuai Standar | |
| 6 | KALIKUNDA | Mringgen 1 | Mringgen | Sudah terlayani | Demam dan Pelayanan Sesuai Standar | |
| 7 | KALIPUNDAKUNDA | Mringgen 1 | Mringgen | Sudah terlayani | Demam dan Pelayanan Sesuai Standar | |
| 8 | PLUMBATAN | Mringgen 1 | Mringgen | Sudah terlayani | Demam dan Pelayanan Sesuai Standar | |
| 9 | SELANAN | Mringgen 1 | Mringgen | Sudah terlayani | Demam dan Pelayanan Sesuai Standar | |
| 10 | PULU ANJAYATI | Mringgen 1 | Mringgen | Sudah terlayani | Demam dan Pelayanan Sesuai Standar | |
| 11 | DE KAN | Mringgen 1 | Mringgen | Sudah terlayani | Demam dan Pelayanan Sesuai Standar | |
| 12 | DEK SUPRIYANTO | Mringgen 1 | Mringgen | Sudah terlayani | Demam dan Pelayanan Sesuai Standar | |
| 13 | PULUNGAN | Mringgen 1 | Mringgen | Sudah terlayani | Demam dan Pelayanan Sesuai Standar | |
| 14 | KARANGAWAN | Mringgen 1 | Mringgen | Sudah terlayani | Demam dan Pelayanan Sesuai Standar | |
| 15 | KALIKAWAKU | Mringgen 1 | Mringgen | Sudah terlayani | Demam dan Pelayanan Sesuai Standar | |
| 16 | DEK MURUNG | Mringgen 1 | Mringgen | Sudah terlayani | Demam dan Pelayanan Sesuai Standar | |
| 17 | BAKUSWARAS | Mringgen 1 | Mringgen | Sudah terlayani | Demam dan Pelayanan Sesuai Standar | |
| 18 | DEK KEMBARAKUN | Mringgen 1 | Mringgen | Sudah terlayani | Demam dan Pelayanan Sesuai Standar | |
| 19 | SUTUNAN | Mringgen 1 | Mringgen | Sudah terlayani | Demam dan Pelayanan Sesuai Standar | |
| 20 | ADIRANO MAJUR | Mringgen 1 | Mringgen | Sudah terlayani | Demam dan Pelayanan Sesuai Standar | |
| 21 | REKAWON | Mringgen 1 | Mringgen | Sudah terlayani | Demam dan Pelayanan Sesuai Standar | |
| 22 | MEKATYIM | Mringgen 1 | Mringgen | Sudah terlayani | Demam dan Pelayanan Sesuai Standar | |
| 23 | PAJAN | Mringgen 1 | Mringgen | Sudah terlayani | Demam dan Pelayanan Sesuai Standar | |
| 24 | JAKUS | Mringgen 1 | Mringgen | Sudah terlayani | Demam dan Pelayanan Sesuai Standar | |
| 25 | DEK KEMBARAKUN | Mringgen 1 | Mringgen | Sudah terlayani | Demam dan Pelayanan Sesuai Standar | |
| 26 | DEK KEMBARAKUN | Mringgen 1 | Mringgen | Sudah terlayani | Demam dan Pelayanan Sesuai Standar | |
| 27 | DEK KEMBARAKUN | Mringgen 1 | Mringgen | Sudah terlayani | Demam dan Pelayanan Sesuai Standar | |
| 28 | DEK KEMBARAKUN | Mringgen 1 | Mringgen | Sudah terlayani | Demam dan Pelayanan Sesuai Standar | |
| 29 | DEK KEMBARAKUN | Mringgen 1 | Mringgen | Sudah terlayani | Demam dan Pelayanan Sesuai Standar | |
| 30 | DEK KEMBARAKUN | Mringgen 1 | Mringgen | Sudah terlayani | Demam dan Pelayanan Sesuai Standar | |
| 31 | DEK KEMBARAKUN | Mringgen 1 | Mringgen | Sudah terlayani | Demam dan Pelayanan Sesuai Standar | |
| 32 | DEK KEMBARAKUN | Mringgen 1 | Mringgen | Sudah terlayani | Demam dan Pelayanan Sesuai Standar | |
| 33 | DEK KEMBARAKUN | Mringgen 1 | Mringgen | Sudah terlayani | Demam dan Pelayanan Sesuai Standar | |
| 34 | DEK KEMBARAKUN | Mringgen 1 | Mringgen | Sudah terlayani | Demam dan Pelayanan Sesuai Standar | |
| 35 | DEK KEMBARAKUN | Mringgen 1 | Mringgen | Sudah terlayani | Demam dan Pelayanan Sesuai Standar | |
| 36 | DEK KEMBARAKUN | Mringgen 1 | Mringgen | Sudah terlayani | Demam dan Pelayanan Sesuai Standar | |
| 37 | DEK KEMBARAKUN | Mringgen 1 | Mringgen | Sudah terlayani | Demam dan Pelayanan Sesuai Standar | |
| 38 | DEK KEMBARAKUN | Mringgen 1 | Mringgen | Sudah terlayani | Demam dan Pelayanan Sesuai Standar | |
| 39 | DEK KEMBARAKUN | Mringgen 1 | Mringgen | Sudah terlayani | Demam dan Pelayanan Sesuai Standar | |
| 40 | DEK KEMBARAKUN | Mringgen 1 | Mringgen | Sudah terlayani | Demam dan Pelayanan Sesuai Standar | |

| | | | | | | |
|------|----------------|----------|--------|-----------------|------------------------------------|--|
| 1047 | DEK KEMBARAKUN | Wedung 2 | Wedung | Sudah terlayani | Demam dan Pelayanan Sesuai Standar | |
| 1048 | DEK KEMBARAKUN | Wedung 2 | Wedung | Sudah terlayani | Demam dan Pelayanan Sesuai Standar | |
| 1049 | DEK KEMBARAKUN | Wedung 2 | Wedung | Sudah terlayani | Demam dan Pelayanan Sesuai Standar | |
| 1050 | DEK KEMBARAKUN | Wedung 2 | Wedung | Sudah terlayani | Demam dan Pelayanan Sesuai Standar | |
| 1051 | DEK KEMBARAKUN | Wedung 2 | Wedung | Sudah terlayani | Demam dan Pelayanan Sesuai Standar | |
| 1052 | DEK KEMBARAKUN | Wedung 2 | Wedung | Sudah terlayani | Demam dan Pelayanan Sesuai Standar | |
| 1053 | DEK KEMBARAKUN | Wedung 2 | Wedung | Sudah terlayani | Demam dan Pelayanan Sesuai Standar | |
| 1054 | DEK KEMBARAKUN | Wedung 2 | Wedung | Sudah terlayani | Demam dan Pelayanan Sesuai Standar | |
| 1055 | DEK KEMBARAKUN | Wedung 2 | Wedung | Sudah terlayani | Demam dan Pelayanan Sesuai Standar | |
| 1056 | DEK KEMBARAKUN | Wedung 2 | Wedung | Sudah terlayani | Demam dan Pelayanan Sesuai Standar | |
| 1057 | DEK KEMBARAKUN | Wedung 2 | Wedung | Sudah terlayani | Demam dan Pelayanan Sesuai Standar | |
| 1058 | DEK KEMBARAKUN | Wedung 2 | Wedung | Sudah terlayani | Demam dan Pelayanan Sesuai Standar | |
| 1059 | DEK KEMBARAKUN | Wedung 2 | Wedung | Sudah terlayani | Demam dan Pelayanan Sesuai Standar | |
| 1060 | DEK KEMBARAKUN | Wedung 2 | Wedung | Sudah terlayani | Demam dan Pelayanan Sesuai Standar | |
| 1061 | DEK KEMBARAKUN | Wedung 2 | Wedung | Sudah terlayani | Demam dan Pelayanan Sesuai Standar | |
| 1062 | DEK KEMBARAKUN | Wedung 2 | Wedung | Sudah terlayani | Demam dan Pelayanan Sesuai Standar | |
| 1063 | DEK KEMBARAKUN | Wedung 2 | Wedung | Sudah terlayani | Demam dan Pelayanan Sesuai Standar | |
| 1064 | DEK KEMBARAKUN | Wedung 2 | Wedung | Sudah terlayani | Demam dan Pelayanan Sesuai Standar | |
| 1065 | DEK KEMBARAKUN | Wedung 2 | Wedung | Sudah terlayani | Demam dan Pelayanan Sesuai Standar | |
| 1066 | DEK KEMBARAKUN | Wedung 2 | Wedung | Sudah terlayani | Demam dan Pelayanan Sesuai Standar | |
| 1067 | DEK KEMBARAKUN | Wedung 2 | Wedung | Sudah terlayani | Demam dan Pelayanan Sesuai Standar | |
| 1068 | DEK KEMBARAKUN | Wedung 2 | Wedung | Sudah terlayani | Demam dan Pelayanan Sesuai Standar | |
| 1069 | DEK KEMBARAKUN | Wedung 2 | Wedung | Sudah terlayani | Demam dan Pelayanan Sesuai Standar | |
| 1070 | DEK KEMBARAKUN | Wedung 2 | Wedung | Sudah terlayani | Demam dan Pelayanan Sesuai Standar | |
| 1071 | DEK KEMBARAKUN | Wedung 2 | Wedung | Sudah terlayani | Demam dan Pelayanan Sesuai Standar | |
| 1072 | DEK KEMBARAKUN | Wedung 2 | Wedung | Sudah terlayani | Demam dan Pelayanan Sesuai Standar | |
| 1073 | DEK KEMBARAKUN | Wedung 2 | Wedung | Sudah terlayani | Demam dan Pelayanan Sesuai Standar | |
| 1074 | DEK KEMBARAKUN | Wedung 2 | Wedung | Sudah terlayani | Demam dan Pelayanan Sesuai Standar | |
| 1075 | DEK KEMBARAKUN | Wedung 2 | Wedung | Sudah terlayani | Demam dan Pelayanan Sesuai Standar | |
| 1076 | DEK KEMBARAKUN | Wedung 2 | Wedung | Sudah terlayani | Demam dan Pelayanan Sesuai Standar | |
| 1077 | DEK KEMBARAKUN | Wedung 2 | Wedung | Sudah terlayani | Demam dan Pelayanan Sesuai Standar | |
| 1078 | DEK KEMBARAKUN | Wedung 2 | Wedung | Sudah terlayani | Demam dan Pelayanan Sesuai Standar | |
| 1079 | DEK KEMBARAKUN | Wedung 2 | Wedung | Sudah terlayani | Demam dan Pelayanan Sesuai Standar | |
| 1080 | DEK KEMBARAKUN | Wedung 2 | Wedung | Sudah terlayani | Demam dan Pelayanan Sesuai Standar | |
| 1081 | DEK KEMBARAKUN | Wedung 2 | Wedung | Sudah terlayani | Demam dan Pelayanan Sesuai Standar | |
| 1082 | DEK KEMBARAKUN | Wedung 2 | Wedung | Sudah terlayani | Demam dan Pelayanan Sesuai Standar | |
| 1083 | DEK KEMBARAKUN | Wedung 2 | Wedung | Sudah terlayani | Demam dan Pelayanan Sesuai Standar | |
| 1084 | DEK KEMBARAKUN | Wedung 2 | Wedung | Sudah terlayani | Demam dan Pelayanan Sesuai Standar | |
| 1085 | DEK KEMBARAKUN | Wedung 2 | Wedung | Sudah terlayani | Demam dan Pelayanan Sesuai Standar | |
| 1086 | DEK KEMBARAKUN | Wedung 2 | Wedung | Sudah terlayani | Demam dan Pelayanan Sesuai Standar | |
| 1087 | DEK KEMBARAKUN | Wedung 2 | Wedung | Sudah terlayani | Demam dan Pelayanan Sesuai Standar | |
| 1088 | DEK KEMBARAKUN | Wedung 2 | Wedung | Sudah terlayani | Demam dan Pelayanan Sesuai Standar | |
| 1089 | DEK KEMBARAKUN | Wedung 2 | Wedung | Sudah terlayani | Demam dan Pelayanan Sesuai Standar | |
| 1090 | DEK KEMBARAKUN | Wedung 2 | Wedung | Sudah terlayani | Demam dan Pelayanan Sesuai Standar | |
| 1091 | DEK KEMBARAKUN | Wedung 2 | Wedung | Sudah terlayani | Demam dan Pelayanan Sesuai Standar | |
| 1092 | DEK KEMBARAKUN | Wedung 2 | Wedung | Sudah terlayani | Demam dan Pelayanan Sesuai Standar | |
| 1093 | DEK KEMBARAKUN | Wedung 2 | Wedung | Sudah terlayani | Demam dan Pelayanan Sesuai Standar | |
| 1094 | DEK KEMBARAKUN | Wedung 2 | Wedung | Sudah terlayani | Demam dan Pelayanan Sesuai Standar | |
| 1095 | DEK KEMBARAKUN | Wedung 2 | Wedung | Sudah terlayani | Demam dan Pelayanan Sesuai Standar | |
| 1096 | DEK KEMBARAKUN | Wedung 2 | Wedung | Sudah terlayani | Demam dan Pelayanan Sesuai Standar | |
| 1097 | DEK KEMBARAKUN | Wedung 2 | Wedung | Sudah terlayani | Demam dan Pelayanan Sesuai Standar | |
| 1098 | DEK KEMBARAKUN | Wedung 2 | Wedung | Sudah terlayani | Demam dan Pelayanan Sesuai Standar | |
| 1099 | DEK KEMBARAKUN | Wedung 2 | Wedung | Sudah terlayani | Demam dan Pelayanan Sesuai Standar | |
| 1100 | DEK KEMBARAKUN | Wedung 2 | Wedung | Sudah terlayani | Demam dan Pelayanan Sesuai Standar | |

Demak, 26 Februari 2026

Kepala Dinas Kesehatan Daerah
Kabupaten Demak

dr. Ali Maimun, M.Kes
Pembina Utama Muda
NIP. 19710412 200212 1 007

Note: Rincian data lengkap penderita DM ada di link <https://docs.google.com/spreadsheets/d/1HGBYX01J2vo7Dgdx1DZSSSEd5XvYziedit?gid=1031627164&gid=1031627164>

12. IKK 1b.12. Persentase ODGJ Berat Yang Mendapatkan Pelayanan Kesehatan Sesuai Standar

**PEMERINTAH KABUPATEN DEMAK
DINAS KESEHATAN DAERAH**
Jalan Sultan Hadjiwijaya Nomor 44 Demak 59515
Telepon (0291) 685934 Faksimile (0291) 685934
Laman : <https://dinkes.demakkab.go.id>; Pos-el : dinkes@demakkab.go.id

JUMLAH ORANG DENGAN GANGGUAN JIWA BERAT DI WILAYAH KERJA KABUPATEN/KOTA YANG MENDAPATKAN PELAYANAN KESEHATAN JIWA SESUAI STANDAR DALAM KURUN WAKTU SATU TAHUN KABUPATEN DEMAK TAHUN 2025

| No | Kecamatan | Penderita ODGJ Berat Yang Mendapatkan Pelayanan Kesehatan Sesuai Standar | | | | Jumlah | Ket |
|--------------|--------------|--|---------------------------------|--------------|-------------------------|--------------|--|
| | | Pemeriksaan kesehatan jiwa | Tata laksana medis dan nonmedis | Edukasi | Pelayanan berkelanjutan | | |
| (1) | (2) | (3) | (4) | (5) | (6) | (7) | |
| 1 | Bonang | 279 | 279 | 279 | 279 | 279 | Sesuai termasuk standar pelayanan ODGJ |
| 2 | Demak | 256 | 256 | 256 | 256 | 256 | Sesuai termasuk standar pelayanan ODGJ |
| 3 | Dempet | 132 | 132 | 132 | 132 | 132 | Sesuai termasuk standar pelayanan ODGJ |
| 4 | Gajah | 167 | 167 | 167 | 167 | 167 | Sesuai termasuk standar pelayanan ODGJ |
| 5 | Guntur | 226 | 226 | 226 | 226 | 226 | Sesuai termasuk standar pelayanan ODGJ |
| 6 | Karanganyar | 274 | 274 | 274 | 274 | 274 | Sesuai termasuk standar pelayanan ODGJ |
| 7 | Karangawen | 224 | 224 | 224 | 224 | 224 | Sesuai termasuk standar pelayanan ODGJ |
| 8 | Karangtengah | 177 | 177 | 177 | 177 | 177 | Sesuai termasuk standar pelayanan ODGJ |
| 9 | Kebonagung | 149 | 149 | 149 | 149 | 149 | Sesuai termasuk standar pelayanan ODGJ |
| 10 | Mijen | 155 | 155 | 155 | 155 | 155 | Sesuai termasuk standar pelayanan ODGJ |
| 11 | Mranggen | 354 | 354 | 354 | 354 | 354 | Sesuai termasuk standar pelayanan ODGJ |
| 12 | Sayung | 194 | 194 | 194 | 194 | 194 | Sesuai termasuk standar pelayanan ODGJ |
| 13 | Wedung | 188 | 188 | 188 | 188 | 188 | Sesuai termasuk standar pelayanan ODGJ |
| 14 | Wonosalam | 240 | 240 | 240 | 240 | 240 | Sesuai termasuk standar pelayanan ODGJ |
| Total | | 3.015 | 3.015 | 3.015 | 3.015 | 3.015 | |

Demak, 26 Februari 2026
Kepala Dinas Kesehatan Daerah Kabupaten Demak
dr. Ali Maimun, M.Kes A
Pembina Utama Muda
NIP. 19710412 200212 1 007

**PEMERINTAH KABUPATEN DEMAK
DINAS KESEHATAN DAERAH**
Jalan Sultan Hadjiwijaya Nomor 44 Demak 59515
Telepon (0291) 685934 Faksimile (0291) 685934
Laman : <https://dinkes.demakkab.go.id>; Pos-el : dinkes@demakkab.go.id

JUMLAH ORANG DENGAN GANGGUAN JIWA BERAT BERDASARKAN PROYEKSI DI WILAYAH KERJA KABUPATEN/KOTA DALAM KURUN WAKTU SATU TAHUN YANG SAMA KABUPATEN DEMAK TAHUN 2025

| No | Kecamatan | Jumlah Penderita ODGJ Berat Berdasarkan Proyeksi | Keterangan |
|--------------|--------------|--|------------|
| (1) | (2) | (3) | (4) |
| 1 | Bonang | 279 | |
| 2 | Demak | 256 | |
| 3 | Dempet | 132 | |
| 4 | Gajah | 167 | |
| 5 | Guntur | 226 | |
| 6 | Karanganyar | 274 | |
| 7 | Karangawen | 224 | |
| 8 | Karangtengah | 177 | |
| 9 | Kebonagung | 149 | |
| 10 | Mijen | 155 | |
| 11 | Mranggen | 354 | |
| 12 | Sayung | 194 | |
| 13 | Wedung | 188 | |
| 14 | Wonosalam | 240 | |
| Total | | 3.015 | |

Demak, 26 Februari 2026
Kepala Dinas Kesehatan Daerah Kabupaten Demak
dr. Ali Maimun, M.Kes A
Pembina Utama Muda
NIP. 19710412 200212 1 007

**PEMERINTAH KABUPATEN DEMAK
DINAS KESEHATAN DAERAH**
Jalan Sultan Hadjiwijaya Nomor 44 Demak 59515
Telepon (0291) 685934 Faksimile (0291) 685934
Laman : <https://dinkes.demakkab.go.id>; Pos-el : dinkes@demakkab.go.id

BENCAN JUMLAH ORANG DENGAN GANGGUAN JIWA BERAT DI WILAYAH KERJA KABUPATEN/KOTA YANG MENDAPATKAN PELAYANAN KESEHATAN JIWA TERDASAR DARI DAERAH KURUN WAKTU SATU TAHUN KABUPATEN DEMAK TAHUN 2025

| No | Nama | Pemukiman | Kecamatan | Sudah berlayar/ Bekerja | Jenis Pelayanan | Keterangan |
|-----|------|-----------|-----------|-------------------------|-----------------|------------|
| 1 | ... | ... | ... | ... | ... | ... |
| 2 | ... | ... | ... | ... | ... | ... |
| 3 | ... | ... | ... | ... | ... | ... |
| 4 | ... | ... | ... | ... | ... | ... |
| 5 | ... | ... | ... | ... | ... | ... |
| 6 | ... | ... | ... | ... | ... | ... |
| 7 | ... | ... | ... | ... | ... | ... |
| 8 | ... | ... | ... | ... | ... | ... |
| 9 | ... | ... | ... | ... | ... | ... |
| 10 | ... | ... | ... | ... | ... | ... |
| 11 | ... | ... | ... | ... | ... | ... |
| 12 | ... | ... | ... | ... | ... | ... |
| 13 | ... | ... | ... | ... | ... | ... |
| 14 | ... | ... | ... | ... | ... | ... |
| 15 | ... | ... | ... | ... | ... | ... |
| 16 | ... | ... | ... | ... | ... | ... |
| 17 | ... | ... | ... | ... | ... | ... |
| 18 | ... | ... | ... | ... | ... | ... |
| 19 | ... | ... | ... | ... | ... | ... |
| 20 | ... | ... | ... | ... | ... | ... |
| 21 | ... | ... | ... | ... | ... | ... |
| 22 | ... | ... | ... | ... | ... | ... |
| 23 | ... | ... | ... | ... | ... | ... |
| 24 | ... | ... | ... | ... | ... | ... |
| 25 | ... | ... | ... | ... | ... | ... |
| 26 | ... | ... | ... | ... | ... | ... |
| 27 | ... | ... | ... | ... | ... | ... |
| 28 | ... | ... | ... | ... | ... | ... |
| 29 | ... | ... | ... | ... | ... | ... |
| 30 | ... | ... | ... | ... | ... | ... |
| 31 | ... | ... | ... | ... | ... | ... |
| 32 | ... | ... | ... | ... | ... | ... |
| 33 | ... | ... | ... | ... | ... | ... |
| 34 | ... | ... | ... | ... | ... | ... |
| 35 | ... | ... | ... | ... | ... | ... |
| 36 | ... | ... | ... | ... | ... | ... |
| 37 | ... | ... | ... | ... | ... | ... |
| 38 | ... | ... | ... | ... | ... | ... |
| 39 | ... | ... | ... | ... | ... | ... |
| 40 | ... | ... | ... | ... | ... | ... |
| 41 | ... | ... | ... | ... | ... | ... |
| 42 | ... | ... | ... | ... | ... | ... |
| 43 | ... | ... | ... | ... | ... | ... |
| 44 | ... | ... | ... | ... | ... | ... |
| 45 | ... | ... | ... | ... | ... | ... |
| 46 | ... | ... | ... | ... | ... | ... |
| 47 | ... | ... | ... | ... | ... | ... |
| 48 | ... | ... | ... | ... | ... | ... |
| 49 | ... | ... | ... | ... | ... | ... |
| 50 | ... | ... | ... | ... | ... | ... |
| 51 | ... | ... | ... | ... | ... | ... |
| 52 | ... | ... | ... | ... | ... | ... |
| 53 | ... | ... | ... | ... | ... | ... |
| 54 | ... | ... | ... | ... | ... | ... |
| 55 | ... | ... | ... | ... | ... | ... |
| 56 | ... | ... | ... | ... | ... | ... |
| 57 | ... | ... | ... | ... | ... | ... |
| 58 | ... | ... | ... | ... | ... | ... |
| 59 | ... | ... | ... | ... | ... | ... |
| 60 | ... | ... | ... | ... | ... | ... |
| 61 | ... | ... | ... | ... | ... | ... |
| 62 | ... | ... | ... | ... | ... | ... |
| 63 | ... | ... | ... | ... | ... | ... |
| 64 | ... | ... | ... | ... | ... | ... |
| 65 | ... | ... | ... | ... | ... | ... |
| 66 | ... | ... | ... | ... | ... | ... |
| 67 | ... | ... | ... | ... | ... | ... |
| 68 | ... | ... | ... | ... | ... | ... |
| 69 | ... | ... | ... | ... | ... | ... |
| 70 | ... | ... | ... | ... | ... | ... |
| 71 | ... | ... | ... | ... | ... | ... |
| 72 | ... | ... | ... | ... | ... | ... |
| 73 | ... | ... | ... | ... | ... | ... |
| 74 | ... | ... | ... | ... | ... | ... |
| 75 | ... | ... | ... | ... | ... | ... |
| 76 | ... | ... | ... | ... | ... | ... |
| 77 | ... | ... | ... | ... | ... | ... |
| 78 | ... | ... | ... | ... | ... | ... |
| 79 | ... | ... | ... | ... | ... | ... |
| 80 | ... | ... | ... | ... | ... | ... |
| 81 | ... | ... | ... | ... | ... | ... |
| 82 | ... | ... | ... | ... | ... | ... |
| 83 | ... | ... | ... | ... | ... | ... |
| 84 | ... | ... | ... | ... | ... | ... |
| 85 | ... | ... | ... | ... | ... | ... |
| 86 | ... | ... | ... | ... | ... | ... |
| 87 | ... | ... | ... | ... | ... | ... |
| 88 | ... | ... | ... | ... | ... | ... |
| 89 | ... | ... | ... | ... | ... | ... |
| 90 | ... | ... | ... | ... | ... | ... |
| 91 | ... | ... | ... | ... | ... | ... |
| 92 | ... | ... | ... | ... | ... | ... |
| 93 | ... | ... | ... | ... | ... | ... |
| 94 | ... | ... | ... | ... | ... | ... |
| 95 | ... | ... | ... | ... | ... | ... |
| 96 | ... | ... | ... | ... | ... | ... |
| 97 | ... | ... | ... | ... | ... | ... |
| 98 | ... | ... | ... | ... | ... | ... |
| 99 | ... | ... | ... | ... | ... | ... |
| 100 | ... | ... | ... | ... | ... | ... |

Demak, 26 Februari 2026
Kepala Dinas Kesehatan Daerah Kabupaten Demak
dr. Ali Maimun, M.Kes A
Pembina Utama Muda
NIP. 19710412 200212 1 007

| No | Nama | Pemukiman | Kecamatan | Sudah berlayar/ Bekerja | Jenis Pelayanan | Keterangan |
|-----|------|-----------|-----------|-------------------------|-----------------|------------|
| 101 | ... | ... | ... | ... | ... | ... |
| 102 | ... | ... | ... | ... | ... | ... |
| 103 | ... | ... | ... | ... | ... | ... |
| 104 | ... | ... | ... | ... | ... | ... |
| 105 | ... | ... | ... | ... | ... | ... |
| 106 | ... | ... | ... | ... | ... | ... |
| 107 | ... | ... | ... | ... | ... | ... |
| 108 | ... | ... | ... | ... | ... | ... |
| 109 | ... | ... | ... | ... | ... | ... |
| 110 | ... | ... | ... | ... | ... | ... |
| 111 | ... | ... | ... | ... | ... | ... |
| 112 | ... | ... | ... | ... | ... | ... |
| 113 | ... | ... | ... | ... | ... | ... |
| 114 | ... | ... | ... | ... | ... | ... |
| 115 | ... | ... | ... | ... | ... | ... |
| 116 | ... | ... | ... | ... | ... | ... |
| 117 | ... | ... | ... | ... | ... | ... |
| 118 | ... | ... | ... | ... | ... | ... |
| 119 | ... | ... | ... | ... | ... | ... |
| 120 | ... | ... | ... | ... | ... | ... |
| 121 | ... | ... | ... | ... | ... | ... |
| 122 | ... | ... | ... | ... | ... | ... |
| 123 | ... | ... | ... | ... | ... | ... |
| 124 | ... | ... | ... | ... | ... | ... |
| 125 | ... | ... | ... | ... | ... | ... |
| 126 | ... | ... | ... | ... | ... | ... |
| 127 | ... | ... | ... | ... | ... | ... |
| 128 | ... | ... | ... | ... | ... | ... |
| 129 | ... | ... | ... | ... | ... | ... |
| 130 | ... | ... | ... | ... | ... | ... |
| 131 | ... | ... | ... | ... | ... | ... |
| 132 | ... | ... | ... | ... | ... | ... |
| 133 | ... | ... | ... | ... | ... | ... |
| 134 | ... | ... | ... | ... | ... | ... |
| 135 | ... | ... | ... | ... | ... | ... |
| 136 | ... | ... | ... | ... | ... | ... |
| 137 | ... | ... | ... | ... | ... | ... |
| 138 | ... | ... | ... | ... | ... | ... |
| 139 | ... | ... | ... | ... | ... | ... |
| 140 | ... | ... | ... | ... | ... | ... |
| 141 | ... | ... | ... | ... | ... | ... |
| 142 | ... | ... | ... | ... | ... | ... |
| 143 | ... | ... | ... | ... | ... | ... |
| 144 | ... | ... | ... | ... | ... | ... |
| 145 | ... | ... | ... | ... | ... | ... |
| 146 | ... | ... | ... | ... | ... | ... |
| 147 | ... | ... | ... | ... | ... | ... |
| 148 | ... | ... | ... | ... | ... | ... |
| 149 | ... | ... | ... | ... | ... | ... |
| 150 | ... | ... | ... | ... | ... | ... |

Rincian Lengkap Orang dengan Gangguan Jiwa Berat ada Link berikut:
<https://docs.google.com/spreadsheets/d/1HG8YX81J2v7Dgdx1D2SSSEdy8Yvzi/edit?gid=20526248&gid=20526248>

13. IKK 1b.13. Persentase Orang Terduga TBC Yang Mendapatkan Pelayanan Kesehatan Sesuai Standar

**PEMERINTAH KABUPATEN DEMAK
DINAS KESEHATAN DAERAH**
Jalan Sultan Hadwijaya Nomor 44 Demak 59515
Telepon (0291) 685934 Faksimile (0291) 685934
Laman : <https://dinkes.demakkab.go.id>; Pos-el : dinkes@demakkab.go.id

JUMLAH ORANG TERDUGA TUBERKULOSIS YANG DILAKUKAN PEMERIKSAAN PENUNJANG DALAM KURUN WAKTU SATU TAHUN KABUPATEN DEMAK TAHUN 2025

| No | Kecamatan | Jumlah Orang Terduga TBC | | | Jumlah | Ket |
|--------------|-------------|---|-----------------------|---------------|---------------|--|
| | | Pemeriksaan Klinis Berdasarkan Gejala dan Tanda | pemeriksaan penunjang | Edukasi | | |
| 1 | Bonang | 2 | 1.852 | 1.854 | 1.854 | sudah termasuk edukasi saat dijadikan suspek/terduga tbc |
| 2 | Demak | 154 | 3.296 | 3.450 | 3.450 | sudah termasuk edukasi saat dijadikan suspek/terduga tbc |
| 3 | Dempet | 1 | 637 | 638 | 638 | sudah termasuk edukasi saat dijadikan suspek/terduga tbc |
| 4 | Gajah | 0 | 874 | 874 | 874 | sudah termasuk edukasi saat dijadikan suspek/terduga tbc |
| 5 | Guntur | 4 | 1.022 | 1.026 | 1.026 | sudah termasuk edukasi saat dijadikan suspek/terduga tbc |
| 6 | Karanganyar | 2 | 871 | 873 | 873 | sudah termasuk edukasi saat dijadikan suspek/terduga tbc |
| 7 | Karangawen | 0 | 1.268 | 1.268 | 1.268 | sudah termasuk edukasi saat dijadikan suspek/terduga tbc |
| 8 | Karantengah | 43 | 1.656 | 1.699 | 1.699 | sudah termasuk edukasi saat dijadikan suspek/terduga tbc |
| 9 | Kebonagung | 0 | 791 | 791 | 791 | sudah termasuk edukasi saat dijadikan suspek/terduga tbc |
| 10 | Mijen | 7 | 718 | 725 | 725 | sudah termasuk edukasi saat dijadikan suspek/terduga tbc |
| 11 | Mranggen | 44 | 2.080 | 2.124 | 2.124 | sudah termasuk edukasi saat dijadikan suspek/terduga tbc |
| 12 | Sayung | 4 | 1.000 | 1.004 | 1.004 | sudah termasuk edukasi saat dijadikan suspek/terduga tbc |
| 13 | Wedung | 1 | 1.440 | 1.441 | 1.441 | sudah termasuk edukasi saat dijadikan suspek/terduga tbc |
| 14 | Wonosalam | 14 | 1.968 | 1.982 | 1.982 | sudah termasuk edukasi saat dijadikan suspek/terduga tbc |
| Total | | 276 | 19.473 | 19.749 | 19.749 | |

Demak, 16 Februari 2026
Kepala Dinas Kesehatan Daerah Kabupaten Demak

dr. Ali Maimun, M. Kes
Pembina Utama Muda
NIP. 19710412 200212 1 007

**PEMERINTAH KABUPATEN DEMAK
DINAS KESEHATAN DAERAH**
Jalan Sultan Hadwijaya Nomor 44 Demak 59515
Telepon (0291) 685934 Faksimile (0291) 685934
Laman : <https://dinkes.demakkab.go.id>; Pos-el : dinkes@demakkab.go.id

RINCIAN JUMLAH TERDUGA TUBERKULOSIS YANG DILAKUKAN PEMERIKSAAN PENUNJANG DALAM KURUN WAKTU SATU TAHUN KABUPATEN DEMAK TAHUN 2025

| No | Nama | Puskesmas | Kecamatan | Sudah terlayani/Boleh | Jenis Pelayanan | Keterangan |
|----|-------------------------------|--------------------|-----------|-----------------------|-----------------|------------|
| 01 | ABDI RAHAT | Puskesmas Bonang I | Bonang | Sudah terlayani | Pemeriksaan TCM | |
| 02 | ADE BAWAN DWAMI | Puskesmas Bonang I | Bonang | Sudah terlayani | Pemeriksaan TCM | |
| 03 | AFKAL KHORUJI MIFTAH | Puskesmas Bonang I | Bonang | Sudah terlayani | Pemeriksaan TCM | |
| 04 | ALI MANSUR | Puskesmas Bonang I | Bonang | Sudah terlayani | Pemeriksaan TCM | |
| 05 | ANA ROHMALWATI | Puskesmas Bonang I | Bonang | Sudah terlayani | Pemeriksaan TCM | |
| 06 | BAGUS RIMANTORO BIN AJM SUKRO | Puskesmas Bonang I | Demak | Sudah terlayani | Pemeriksaan TCM | |
| 07 | CHOMANTUN | Puskesmas Bonang I | Bonang | Sudah terlayani | Pemeriksaan TCM | |
| 08 | DEDE BANAMAT | Puskesmas Bonang I | Bonang | Sudah terlayani | Pemeriksaan TCM | |
| 09 | DENI KUMARINDAH | Puskesmas Bonang I | Bonang | Sudah terlayani | Pemeriksaan TCM | |
| 10 | HAMBALI | Puskesmas Bonang I | Bonang | Sudah terlayani | Pemeriksaan TCM | |
| 11 | HAALYANATI | Puskesmas Bonang I | Bonang | Sudah terlayani | Pemeriksaan TCM | |
| 12 | IMAM | Puskesmas Bonang I | Bonang | Sudah terlayani | Pemeriksaan TCM | |
| 13 | KARMAJ | Puskesmas Bonang I | Bonang | Sudah terlayani | Pemeriksaan TCM | |
| 14 | Karwa Sufi | Puskesmas Bonang I | Sabuga | Sudah terlayani | Pemeriksaan TCM | |
| 15 | KARWIM | Puskesmas Bonang I | Bonang | Sudah terlayani | Pemeriksaan TCM | |
| 16 | KASIMAN | Puskesmas Bonang I | Bonang | Sudah terlayani | Pemeriksaan TCM | |
| 17 | KHUSNUN | Puskesmas Bonang I | Bonang | Sudah terlayani | Pemeriksaan TCM | |
| 18 | KHUSNUN | Puskesmas Bonang I | Bonang | Sudah terlayani | Pemeriksaan TCM | |
| 19 | KHUSNUN | Puskesmas Bonang I | Bonang | Sudah terlayani | Pemeriksaan TCM | |
| 20 | KHUSNUN | Puskesmas Bonang I | Bonang | Sudah terlayani | Pemeriksaan TCM | |
| 21 | KHUSNUN | Puskesmas Bonang I | Bonang | Sudah terlayani | Pemeriksaan TCM | |
| 22 | KHUSNUN | Puskesmas Bonang I | Bonang | Sudah terlayani | Pemeriksaan TCM | |
| 23 | KHUSNUN | Puskesmas Bonang I | Bonang | Sudah terlayani | Pemeriksaan TCM | |
| 24 | KHUSNUN | Puskesmas Bonang I | Bonang | Sudah terlayani | Pemeriksaan TCM | |
| 25 | KHUSNUN | Puskesmas Bonang I | Bonang | Sudah terlayani | Pemeriksaan TCM | |
| 26 | KHUSNUN | Puskesmas Bonang I | Bonang | Sudah terlayani | Pemeriksaan TCM | |
| 27 | KHUSNUN | Puskesmas Bonang I | Bonang | Sudah terlayani | Pemeriksaan TCM | |
| 28 | KHUSNUN | Puskesmas Bonang I | Bonang | Sudah terlayani | Pemeriksaan TCM | |
| 29 | KHUSNUN | Puskesmas Bonang I | Bonang | Sudah terlayani | Pemeriksaan TCM | |
| 30 | KHUSNUN | Puskesmas Bonang I | Bonang | Sudah terlayani | Pemeriksaan TCM | |
| 31 | KHUSNUN | Puskesmas Bonang I | Bonang | Sudah terlayani | Pemeriksaan TCM | |
| 32 | KHUSNUN | Puskesmas Bonang I | Bonang | Sudah terlayani | Pemeriksaan TCM | |
| 33 | KHUSNUN | Puskesmas Bonang I | Bonang | Sudah terlayani | Pemeriksaan TCM | |
| 34 | KHUSNUN | Puskesmas Bonang I | Bonang | Sudah terlayani | Pemeriksaan TCM | |
| 35 | KHUSNUN | Puskesmas Bonang I | Bonang | Sudah terlayani | Pemeriksaan TCM | |
| 36 | KHUSNUN | Puskesmas Bonang I | Bonang | Sudah terlayani | Pemeriksaan TCM | |
| 37 | KHUSNUN | Puskesmas Bonang I | Bonang | Sudah terlayani | Pemeriksaan TCM | |
| 38 | KHUSNUN | Puskesmas Bonang I | Bonang | Sudah terlayani | Pemeriksaan TCM | |
| 39 | KHUSNUN | Puskesmas Bonang I | Bonang | Sudah terlayani | Pemeriksaan TCM | |
| 40 | KHUSNUN | Puskesmas Bonang I | Bonang | Sudah terlayani | Pemeriksaan TCM | |
| 41 | KHUSNUN | Puskesmas Bonang I | Bonang | Sudah terlayani | Pemeriksaan TCM | |
| 42 | KHUSNUN | Puskesmas Bonang I | Bonang | Sudah terlayani | Pemeriksaan TCM | |
| 43 | KHUSNUN | Puskesmas Bonang I | Bonang | Sudah terlayani | Pemeriksaan TCM | |
| 44 | KHUSNUN | Puskesmas Bonang I | Bonang | Sudah terlayani | Pemeriksaan TCM | |
| 45 | KHUSNUN | Puskesmas Bonang I | Bonang | Sudah terlayani | Pemeriksaan TCM | |
| 46 | KHUSNUN | Puskesmas Bonang I | Bonang | Sudah terlayani | Pemeriksaan TCM | |
| 47 | KHUSNUN | Puskesmas Bonang I | Bonang | Sudah terlayani | Pemeriksaan TCM | |
| 48 | KHUSNUN | Puskesmas Bonang I | Bonang | Sudah terlayani | Pemeriksaan TCM | |
| 49 | KHUSNUN | Puskesmas Bonang I | Bonang | Sudah terlayani | Pemeriksaan TCM | |
| 50 | KHUSNUN | Puskesmas Bonang I | Bonang | Sudah terlayani | Pemeriksaan TCM | |
| 51 | KHUSNUN | Puskesmas Bonang I | Bonang | Sudah terlayani | Pemeriksaan TCM | |
| 52 | KHUSNUN | Puskesmas Bonang I | Bonang | Sudah terlayani | Pemeriksaan TCM | |
| 53 | KHUSNUN | Puskesmas Bonang I | Bonang | Sudah terlayani | Pemeriksaan TCM | |
| 54 | KHUSNUN | Puskesmas Bonang I | Bonang | Sudah terlayani | Pemeriksaan TCM | |
| 55 | KHUSNUN | Puskesmas Bonang I | Bonang | Sudah terlayani | Pemeriksaan TCM | |
| 56 | KHUSNUN | Puskesmas Bonang I | Bonang | Sudah terlayani | Pemeriksaan TCM | |
| 57 | KHUSNUN | Puskesmas Bonang I | Bonang | Sudah terlayani | Pemeriksaan TCM | |
| 58 | KHUSNUN | Puskesmas Bonang I | Bonang | Sudah terlayani | Pemeriksaan TCM | |
| 59 | KHUSNUN | Puskesmas Bonang I | Bonang | Sudah terlayani | Pemeriksaan TCM | |

**PEMERINTAH KABUPATEN DEMAK
DINAS KESEHATAN DAERAH**
Jalan Sultan Hadwijaya Nomor 44 Demak 59515
Telepon (0291) 685934 Faksimile (0291) 685934
Laman : <https://dinkes.demakkab.go.id>; Pos-el : dinkes@demakkab.go.id

JUMLAH PERKIRAAN ORANG YANG TERDUGA TUBERKULOSIS DALAM KURUN WAKTU SATU TAHUN YANG SAMA KABUPATEN DEMAK TAHUN 2025

| No | Kecamatan | Jumlah Perkiraan Orang yang Terduga Tuberkulosis | Keterangan |
|--------------|-------------|--|------------|
| 1 | Bonang | 1.854 | |
| 2 | Demak | 3.450 | |
| 3 | Dempet | 638 | |
| 4 | Gajah | 874 | |
| 5 | Guntur | 1.026 | |
| 6 | Karanganyar | 873 | |
| 7 | Karangawen | 1.268 | |
| 8 | Karantengah | 1.699 | |
| 9 | Kebonagung | 791 | |
| 10 | Mijen | 725 | |
| 11 | Mranggen | 2.124 | |
| 12 | Sayung | 1.004 | |
| 13 | Wedung | 1.441 | |
| 14 | Wonosalam | 1.982 | |
| Total | | 19.749 | |

Demak, 16 Februari 2026
Kepala Dinas Kesehatan Daerah Kabupaten Demak

dr. Ali Maimun, M. Kes
Pembina Utama Muda
NIP. 19710412 200212 1 007

| | | | | | |
|-------|------------------------------|----------------------|---------------|-----------------|-----------------|
| 19103 | ISITI ANWAR | Puskesmas Wonorejo 2 | Karang Tengah | Sudah terlayani | Pemeriksaan TCM |
| 19104 | JANI DAMYATI | Puskesmas Wonorejo 2 | Wonorejo | Sudah terlayani | Pemeriksaan TCM |
| 19105 | BAHY TRISNO GARACKO PUTRO | Puskesmas Wonorejo 2 | Wonorejo | Sudah terlayani | Pemeriksaan TCM |
| 19106 | HERMANAN SUSONDIC | Puskesmas Wonorejo 2 | Wonorejo | Sudah terlayani | Pemeriksaan TCM |
| 19107 | KALIMAH | Puskesmas Wonorejo 2 | Wonorejo | Sudah terlayani | Pemeriksaan TCM |
| 19108 | LEALITUS HUSNENAH | Puskesmas Wonorejo 2 | Wonorejo | Sudah terlayani | Pemeriksaan TCM |
| 19109 | NIROYA ATU OCTARINA | Puskesmas Wonorejo 2 | Wonorejo | Sudah terlayani | Pemeriksaan TCM |
| 19110 | CHOLILU ROHMAM | Puskesmas Wonorejo 2 | Wonorejo | Sudah terlayani | Pemeriksaan TCM |
| 19111 | PANDUWI TELI KEDINE AYDA | Puskesmas Wonorejo 2 | Demak | Sudah terlayani | Pemeriksaan TCM |
| 19112 | DEI RESTUTININGRUM | Puskesmas Wonorejo 2 | Wonorejo | Sudah terlayani | Pemeriksaan TCM |
| 19113 | IMA MAULANA | Puskesmas Wonorejo 2 | Wonorejo | Sudah terlayani | Pemeriksaan TCM |
| 19114 | LIATYAN | Puskesmas Wonorejo 2 | Guntur | Sudah terlayani | Pemeriksaan TCM |
| 19115 | ENHARFI | Puskesmas Wonorejo 2 | Wonorejo | Sudah terlayani | Pemeriksaan TCM |
| 19116 | ROHMAM | Puskesmas Wonorejo 2 | Demak | Sudah terlayani | Pemeriksaan TCM |
| 19117 | SADIDUN | Puskesmas Wonorejo 2 | Wonorejo | Sudah terlayani | Pemeriksaan TCM |
| 19118 | LETIANINGGAH | Puskesmas Wonorejo 2 | Wonorejo | Sudah terlayani | Pemeriksaan TCM |
| 19119 | SHORIH | Puskesmas Wonorejo 2 | Karang Tengah | Sudah terlayani | Pemeriksaan TCM |
| 19120 | KHUSNUN | Puskesmas Wonorejo 2 | Wonorejo | Sudah terlayani | Pemeriksaan TCM |
| 19121 | SITI LAEHAH | Puskesmas Wonorejo 2 | Wonorejo | Sudah terlayani | Pemeriksaan TCM |
| 19122 | SITI LAEHAH | Puskesmas Wonorejo 2 | Demak | Sudah terlayani | Pemeriksaan TCM |
| 19123 | LEALITUS | Puskesmas Wonorejo 2 | Wonorejo | Sudah terlayani | Pemeriksaan TCM |
| 19124 | SURIPAH | Puskesmas Wonorejo 2 | Wonorejo | Sudah terlayani | Pemeriksaan TCM |
| 19125 | KEWONGGONG | Puskesmas Wonorejo 2 | Demak | Sudah terlayani | Pemeriksaan TCM |
| 19126 | TOMI KURNIAWAN | Puskesmas Wonorejo 2 | Wonorejo | Sudah terlayani | Pemeriksaan TCM |
| 19127 | DIYANNA HERMALA EKA MAHARATI | Puskesmas Wonorejo 2 | Wonorejo | Sudah terlayani | Pemeriksaan TCM |
| 19128 | FALIAH MISHAH | Puskesmas Wonorejo 2 | Wonorejo | Sudah terlayani | Pemeriksaan TCM |
| 19129 | MANAGOR GULUM | Puskesmas Wonorejo 2 | Demak | Sudah terlayani | Pemeriksaan TCM |
| 19130 | MALALU, SPJ | Puskesmas Wonorejo 2 | Wonorejo | Sudah terlayani | Pemeriksaan TCM |
| 19131 | MUHAMMAD NISQALU SARHANWA | Puskesmas Wonorejo 2 | Demak | Sudah terlayani | Pemeriksaan TCM |
| 19132 | MULYANI | Puskesmas Wonorejo 2 | Wonorejo | Sudah terlayani | Pemeriksaan TCM |
| 19133 | ISYANI | Puskesmas Wonorejo 2 | Wonorejo | Sudah terlayani | Pemeriksaan TCM |
| 19134 | SURIPAH | Puskesmas Wonorejo 2 | Wonorejo | Sudah terlayani | Pemeriksaan TCM |
| 19135 | TARA AN SAPATI | Puskesmas Wonorejo 2 | Wonorejo | Sudah terlayani | Pemeriksaan TCM |
| 19136 | SEPTA RURI FIRIA PRATIYAN | Puskesmas Wonorejo 2 | Wonorejo | Sudah terlayani | Pemeriksaan TCM |
| 19137 | KASSA THOYIBAH | Puskesmas Wonorejo 2 | Karang Tengah | Sudah terlayani | Pemeriksaan TCM |
| 19138 | MURAZZIDAH | Puskesmas Wonorejo 2 | Wonorejo | Sudah terlayani | Pemeriksaan TCM |
| 19139 | FUYUDI | Puskesmas Wonorejo 2 | Demak | Sudah terlayani | Pemeriksaan TCM |
| 19140 | REFIA RALIA RUI MAULIDA | Puskesmas Wonorejo 2 | Wonorejo | Sudah terlayani | Routagen |
| 19141 | AHMAD DARQI | Puskesmas Wonorejo 2 | Wedung | Sudah terlayani | Routagen |
| 19142 | ARIYATI | Puskesmas Wonorejo 2 | Bonang | Sudah terlayani | Routagen |
| 19143 | HEPU PRANETNO | Puskesmas Wonorejo 2 | Karang Tengah | Sudah terlayani | Routagen |
| 19144 | MULYOTIKA ANAM | Puskesmas Wonorejo 2 | Wonorejo | Sudah terlayani | Routagen |
| 19145 | MEGARIAN | Puskesmas Wonorejo 2 | Wonorejo | Sudah terlayani | Routagen |
| 19146 | PUSPITASITI | Puskesmas Wonorejo 2 | Demak | Sudah terlayani | Routagen |
| 19147 | APRILYANI | Puskesmas Wonorejo 2 | Demak | Sudah terlayani | Routagen |
| 19148 | LETYANIE TILLY PUSPITASARI | Puskesmas Wonorejo 2 | Wonorejo | Sudah terlayani | Routagen |
| 19149 | CHOLILUHAN | Puskesmas Wonorejo 2 | Bonang | Sudah terlayani | Routagen |
| 19150 | ISMAILI | Puskesmas Wonorejo 2 | Bonang | Sudah terlayani | Routagen |
| 19151 | ISYANTO | Puskesmas Wonorejo 2 | Guntur | Sudah terlayani | Routagen |

Demak, 16 Februari 2026
Kepala Dinas Kesehatan Daerah Kabupaten Demak

dr. Ali Maimun, M. Kes
Pembina Utama Muda
NIP. 19710412 200212 1 007

Rincian Lengkap Jumlah terduga TB yang mendapat pemeriksaan ada di Link berikut:
<https://docs.google.com/spreadsheets/d/1HGBYX01J2v07Dgdx1DZSSSEy5XvYzvedl7gid=2086950298gclid=2096950299>

14. IKK 1b.14. Persentase Orang Dengan Resiko Terinfeksi HIV Mendapatkan Pelayanan Deteksi Dini HIV Sesuai Standar

**PEMERINTAH KABUPATEN DEMAK
DINAS KESEHATAN DAERAH**
Jalan Sultan Hadjiwijaya Nomor 44 Demak 59515
Telepon (0291) 685934 Faksimile (0291) 685934
Laman : <https://dinkes.demakkab.go.id>; Pos-el : dinkes@demakkab.go.id

**PERSENTASE ORANG DENGAN RESIKO TERINFESI HIV
MENDAPATKAN PELAYANAN DETEKSI DINI HIV SESUAI STANDAR
DI KABUPATEN DEMAK
TAHUN 2025**

| No | Kecamatan | Jumlah Orang Dengan Risiko Terinfeksi Hiv (Ibu Hamil, Pasien Ims, Pasien TBC, WPS, LSI, Penasun, WBP, Dan Transgender/Waria) yang Mendapatkan Pelayanan sesuai Standar | | Jumlah | Ket |
|--------------|--------------|--|---------------|---------------|----------------------------------|
| | | Edukasi Perilaku | Skrining | | |
| (1) | (2) | (3) | (4) | (5) | (6) |
| 1 | Bonang | 1.649 | 1.649 | 1.649 | Semua termasuk standar pelayanan |
| 2 | Demak | 4.003 | 4.003 | 4.003 | Semua termasuk standar pelayanan |
| 3 | Dempet | 860 | 860 | 860 | Semua termasuk standar pelayanan |
| 4 | Gajah | 832 | 832 | 832 | Semua termasuk standar pelayanan |
| 5 | Guntur | 1.292 | 1.292 | 1.292 | Semua termasuk standar pelayanan |
| 6 | Karanganyar | 989 | 989 | 989 | Semua termasuk standar pelayanan |
| 7 | Karangawen | 3.578 | 3.578 | 3.578 | Semua termasuk standar pelayanan |
| 8 | Karangtengah | 1.101 | 1.101 | 1.101 | Semua termasuk standar pelayanan |
| 9 | Kebonagung | 693 | 693 | 693 | Semua termasuk standar pelayanan |
| 10 | Mijen | 871 | 871 | 871 | Semua termasuk standar pelayanan |
| 11 | Mranggen | 3.042 | 3.042 | 3.042 | Semua termasuk standar pelayanan |
| 12 | Sayung | 1.604 | 1.604 | 1.604 | Semua termasuk standar pelayanan |
| 13 | Wedung | 1.180 | 1.180 | 1.180 | Semua termasuk standar pelayanan |
| 14 | Wonosalam | 2.466 | 2.466 | 2.466 | Semua termasuk standar pelayanan |
| Total | | 24.160 | 24.160 | 24.160 | |

Demak, 26 Februari 2026
Kepala Dinas Kesehatan Daerah
Kabupaten Demak

dr. Ali Maimun, M.Kes A
Pembina Utama Muda
NIP. 19710412 200212 1 007

**PEMERINTAH KABUPATEN DEMAK
DINAS KESEHATAN DAERAH**
Jalan Sultan Hadjiwijaya Nomor 44 Demak 59515
Telepon (0291) 685934 Faksimile (0291) 685934
Laman : <https://dinkes.demakkab.go.id>; Pos-el : dinkes@demakkab.go.id

**JUMLAH ORANG DENGAN RESIKO TERINFESI HIV YANG TERLAYANI
DI KABUPATEN DEMAK
TAHUN 2025**

| No | Kecamatan | Puskesmas | Jumlah orang dengan Resiko Hiv | Jumlah orang dengan resiko HIV yang terlayani | Proporsi orang yang terlayani | Ket |
|--------------|--------------|----------------|--------------------------------|---|-------------------------------|----------------------|
| (1) | (2) | (3) | (4) | (5) | (6) | (7) |
| 1 | Bonang | Bonang I | 969 | 969 | 100 | |
| 2 | Bonang | Bonang II | 680 | 680 | 100 | |
| 3 | Demak | Demak I | 2.704 | 2.704 | 100 | ditambah SPM HIV RS |
| 4 | Demak | Demak III | 458 | 458 | 100 | |
| 5 | Demak | Demak III | 841 | 841 | 100 | ditambah SPM HIV RS |
| 6 | Dempet | Dempet | 860 | 860 | 100 | |
| 7 | Gajah | Gajah I | 554 | 554 | 100 | |
| 8 | Gajah | Gajah II | 278 | 278 | 100 | |
| 9 | Guntur | Guntur I | 610 | 610 | 100 | |
| 10 | Guntur | Guntur II | 682 | 682 | 100 | |
| 11 | Karanganyar | Karanganyar I | 550 | 550 | 100 | |
| 12 | Karanganyar | Karanganyar II | 439 | 439 | 100 | |
| 13 | Karangawen | Karangawen I | 2.771 | 2.771 | 100 | ditambah SPM HIV RS |
| 14 | Karangawen | Karangawen II | 807 | 807 | 100 | |
| 15 | Karangtengah | Karangtengah | 1.101 | 1.101 | 100 | ditambah SPM HIV RS |
| 16 | Kebonagung | Kebonagung | 693 | 693 | 100 | |
| 17 | Mijen | Mijen I | 525 | 525 | 100 | |
| 18 | Mijen | Mijen II | 346 | 346 | 100 | |
| 19 | Mranggen | Mranggen I | 1.394 | 1.394 | 100 | ditambah SPM HIV |
| 20 | Mranggen | Mranggen II | 809 | 809 | 100 | |
| 21 | Mranggen | Mranggen III | 839 | 839 | 100 | |
| 22 | Sayung | Sayung I | 646 | 646 | 100 | |
| 23 | Sayung | Sayung II | 958 | 958 | 100 | |
| 24 | Wedung | Wedung I | 720 | 720 | 100 | |
| 25 | Wedung | Wedung II | 460 | 460 | 100 | |
| 26 | Wonosalam | Wonosalam I | 1.046 | 1.046 | 100 | |
| 27 | Wonosalam | Wonosalam II | 1.420 | 1.420 | 100 | ditambah SPM HIV RSI |
| Total | | | 24.160 | 24.160 | 100 | |

Demak, 26 Februari 2026
Kepala Dinas Kesehatan Daerah
Kabupaten Demak

dr. Ali Maimun, M.Kes A
Pembina Utama Muda
NIP. 19710412 200212 1 007

**PEMERINTAH KABUPATEN DEMAK
DINAS KESEHATAN DAERAH**
Jalan Sultan Hadjiwijaya Nomor 44 Demak 59515
Telepon (0291) 685934 Faksimile (0291) 685934
Laman : <https://dinkes.demakkab.go.id>; Pos-el : dinkes@demakkab.go.id

**JUMLAH ORANG DENGAN RESIKO TERINFESI HUMAN IMMUNODEFICIENCY VIRUS
(IBU HAMIL, PASIEN INFEKSI MENULAR SEKSUAL, PASIEN TUBERKULOSIS, WANITA PEKERJA SEKS, LELAKI
SEKS DENGAN LELAKI, PENGGUNA NARKOTIKA SUNTIK, WARGA BINAAN PEMASYARAKATAN, DAN
TRANSGENDER /WARIA)
DI KABUPATEN/KOTA DALAM KURUN WAKTU SATU TAHUN YANG SAMA
KABUPATEN DEMAK
TAHUN 2025**

| No | Kecamatan | Jumlah Orang Dengan Risiko Terinfeksi HIV (Ibu Hamil, Pasien Ims, Pasien TBC, WPS, LSI, Penasun, WBP, Dan Transgender/Waria) | Keterangan |
|--------------|--------------|--|------------|
| 1 | Bonang | 1.649 | |
| 2 | Demak | 4.003 | |
| 3 | Dempet | 860 | |
| 4 | Gajah | 832 | |
| 5 | Guntur | 1.292 | |
| 6 | Karanganyar | 989 | |
| 7 | Karangawen | 3.578 | |
| 8 | Karangtengah | 1.101 | |
| 9 | Kebonagung | 693 | |
| 10 | Mijen | 871 | |
| 11 | Mranggen | 3.042 | |
| 12 | Sayung | 1.604 | |
| 13 | Wedung | 1.180 | |
| 14 | Wonosalam | 2.466 | |
| Total | | 24.160 | |

Demak, 26 Februari 2026
Kepala Dinas Kesehatan Daerah
Kabupaten Demak

dr. Ali Maimun, M.Kes A
Pembina Utama Muda
NIP. 19710412 200212 1 007

**PEMERINTAH KABUPATEN DEMAK
DINAS KESEHATAN DAERAH**
Jalan Sultan Hadjiwijaya Nomor 44 Demak 59515
Telepon (0291) 685934 Faksimile (0291) 685934
Laman : <https://dinkes.demakkab.go.id>; Pos-el : dinkes@demakkab.go.id

**RENCIAN ORANG DENGAN RESIKO TERINFESI HIV YANG TERLAYANI
KABUPATEN DEMAK
TAHUN 2025**

| No | Kecamatan | Puskesmas | Kelompok Resiko | Sudah terlayani/ Belum | Jenis Pelayanan | Keterangan |
|--------------|--------------|----------------|-----------------|------------------------|--|------------|
| (1) | (2) | (3) | (4) | (5) | (6) | (7) |
| 1 | Bonang | Bonang I | 969 | Sudah terlayani | Edukasi Perilaku Berisiko dan Skrining (KTHIV & PDP) | |
| 2 | Bonang | Bonang II | 680 | Sudah terlayani | Edukasi Perilaku Berisiko dan Skrining (KTHIV & PDP) | |
| 3 | Demak | Demak I | 2.704 | Sudah terlayani | Edukasi Perilaku Berisiko dan Skrining (KTHIV & PDP) | |
| 4 | Demak | Demak II | 458 | Sudah terlayani | Edukasi Perilaku Berisiko dan Skrining (KTHIV & PDP) | |
| 5 | Demak | Demak III | 841 | Sudah terlayani | Edukasi Perilaku Berisiko dan Skrining (KTHIV & PDP) | |
| 6 | Dempet | Dempet | 860 | Sudah terlayani | Edukasi Perilaku Berisiko dan Skrining (KTHIV & PDP) | |
| 7 | Gajah | Gajah I | 554 | Sudah terlayani | Edukasi Perilaku Berisiko dan Skrining (KTHIV & PDP) | |
| 8 | Gajah | Gajah II | 278 | Sudah terlayani | Edukasi Perilaku Berisiko dan Skrining (KTHIV & PDP) | |
| 9 | Guntur | Guntur I | 610 | Sudah terlayani | Edukasi Perilaku Berisiko dan Skrining (KTHIV & PDP) | |
| 10 | Guntur | Guntur II | 682 | Sudah terlayani | Edukasi Perilaku Berisiko dan Skrining (KTHIV & PDP) | |
| 11 | Karanganyar | Karanganyar I | 550 | Sudah terlayani | Edukasi Perilaku Berisiko dan Skrining (KTHIV & PDP) | |
| 12 | Karanganyar | Karanganyar II | 439 | Sudah terlayani | Edukasi Perilaku Berisiko dan Skrining (KTHIV & PDP) | |
| 13 | Karangawen | Karangawen I | 2.771 | Sudah terlayani | Edukasi Perilaku Berisiko dan Skrining (KTHIV & PDP) | |
| 14 | Karangawen | Karangawen II | 807 | Sudah terlayani | Edukasi Perilaku Berisiko dan Skrining (KTHIV & PDP) | |
| 15 | Karangtengah | Karangtengah | 1.101 | Sudah terlayani | Edukasi Perilaku Berisiko dan Skrining (KTHIV & PDP) | |
| 16 | Kebonagung | Kebonagung | 693 | Sudah terlayani | Edukasi Perilaku Berisiko dan Skrining (KTHIV & PDP) | |
| 17 | Mijen | Mijen I | 525 | Sudah terlayani | Edukasi Perilaku Berisiko dan Skrining (KTHIV & PDP) | |
| 18 | Mijen | Mijen II | 346 | Sudah terlayani | Edukasi Perilaku Berisiko dan Skrining (KTHIV & PDP) | |
| 19 | Mranggen | Mranggen I | 1.394 | Sudah terlayani | Edukasi Perilaku Berisiko dan Skrining (KTHIV & PDP) | |
| 20 | Mranggen | Mranggen II | 809 | Sudah terlayani | Edukasi Perilaku Berisiko dan Skrining (KTHIV & PDP) | |
| 21 | Mranggen | Mranggen III | 839 | Sudah terlayani | Edukasi Perilaku Berisiko dan Skrining (KTHIV & PDP) | |
| 22 | Sayung | Sayung I | 646 | Sudah terlayani | Edukasi Perilaku Berisiko dan Skrining (KTHIV & PDP) | |
| 23 | Sayung | Sayung II | 958 | Sudah terlayani | Edukasi Perilaku Berisiko dan Skrining (KTHIV & PDP) | |
| 24 | Wedung | Wedung I | 720 | Sudah terlayani | Edukasi Perilaku Berisiko dan Skrining (KTHIV & PDP) | |
| 25 | Wedung | Wedung II | 460 | Sudah terlayani | Edukasi Perilaku Berisiko dan Skrining (KTHIV & PDP) | |
| 26 | Wonosalam | Wonosalam I | 1.046 | Sudah terlayani | Edukasi Perilaku Berisiko dan Skrining (KTHIV & PDP) | |
| 27 | Wonosalam | Wonosalam II | 1.420 | Sudah terlayani | Edukasi Perilaku Berisiko dan Skrining (KTHIV & PDP) | |
| Total | | | 24.160 | | | |

Demak, 26 Februari 2026
Kepala Dinas Kesehatan Daerah
Kabupaten Demak

dr. Ali Maimun, M.Kes A
Pembina Utama Muda
NIP. 19710412 200212 1 007